مؤسسة تاوالت الثقافية - سلسلة معاجم (1)

أماوال ن أمودرن

معجم حيواني (فرنسي- أمازيغي - عربي)

محمد أوسوس

مؤسسة تاوالت الثقافية - سلسلة معاجم (1)

أماوال نـ ئمودرن

معجم حيواني (فرنسي- أمازيغي - عربي)

محمد أوسوس

مقدمة الناشر

منذ إنشائنا لمؤسسة تاوالت الثقافية الأمازيغية سنة 2000م كان ولا يزال من أبرز أهدافنا السعي إلى إحياء التراث والثقافة الأمازيغيتين. سواء بإبراز تاريخها الممتد في القدم أو بدعم الدراسات المتعلقة بحاضرها الزاخر. ولقد نشرنا في هاذين المضمارين الكثير من الكتب والبحوث والدراسات. المتعلقة بالمجال التاريخي والأنثربولوجي أو حتى المجال اللسني اللغوي.

قررت مؤسسة تاوالت الثقافية أن تهتم بالحقل المعجمي الأمازيغي المزدوج اللغة في سعي منها للمساهمة في إثراء الحاضر الأمازيغي بالتراكمات المعجمية المتوفرة باللغات المختلفة وتسهيل تقديمها للقاريء الكريم.

أماوال نـ ئمودرن يعتبر أول معجم يصدر عن المؤسسة من ضمن سلسلة معاجم التي سوف يتبعها مجموعة من المعاجم المتخصصة في المجال النباتي والقانوني والجيولوجي والرياضي وحتى المجال الإلكتروني. كما ستسعى المؤسسة إلى نشر معاجم تهتم بمناطق على وجه التحديد سعيا منها لتوفير المواد المعجمية للباحثين المهتمين الذين لا يتقنون سوى اللسان العربي.

أخذت مؤسستنا على عاتقها مهمة السعي الجاد لتمهيد الطريق. وإذلال العقبات. لنزع غلاف الاهمال. وكسر الحواجز. أمام الشباب القادر على العطاء. ولقد اختارت مؤسستنا الحوار كأسلوب حضاري في التواصل بين المهتمين بالحقل الأمازيغي. فمما يجدر الإشارة إليه هنا هو اختيارنا لكلمة تاوالت كتسمية وشعار لمؤسستنا هذه. فهذه التسمية لم تكن من قبيل المصادفة حيث إن تاوالت تعني «الكلمة» بالأمازيغية. فبالكلمة اخترنا سبيلنا في الوصول إلى نشر ثقافتنا الغنية والأصيلة.

حقوق الطبع محفوظة
مؤسسة تاوالت الثقافية
كاليفورنيا - الولايات المتحدة الأمريكية
http://www.tawalt.com
admin@tawalt.com

وأروم من هذا القاموس أن يكون قاعدة معطيات او منطلقا لبحث تفصيلي أكثر تدقيقا وعمقا لمن يهمه الأمر من المهتمين واللغويين والباحثين الأمازيغ، وكان بودي إرفاق كل لفظ بمناطق تداوله وايتيمولوجياه (أصل اشتقاقه)، وبعض التعليقات الاثنوغرافية والأدبية المتعلقة بتوظيفاته في الأدب (من أمثال وأشعار وألغاز وحكايات أو ميثات تفسيرية) والمعتقدات المرتبطة به مما سيفيد الباحثين أكثر، لكن ذلك من شأنه أن يثقل القاموس بالكثير من المعطيات التي لا تهم إلا نخبة قليلة من المهتمين بالمعجميات ودارسي الفولكلور والأدب، وسيجعل من المصنف موسوعة أكثر من مجرد قاموس.

وجدير بالذكر أن هذا العمل هو أبعد ما يكون عن المسح الكلي للمناطق الامازيغوفونية، ولهذا يظل مجرد مقدمة تستوجب المزيد من البحث والمراجعة وجمع المادة المعجمية عبر كل بلاد تامازغا، وسيجد القارئ لائحة تضم عددا من المفردات التي لم أتمكن من تشخيصها أو العثور لها على مقابلات باللغات الأخرى:

وأود في هذا المقام أن أتقدم بالشكر الجزيل إلى كل الذين مدوا لي يد المساعدة لإنجاز هذا العمل، وفي مقدمتهم زوجتي عزيزة نفيع التي ما انفكت تدعمني معنويا طيلة المدة التي استغرقها البحث، والصديقان لحسن دركون الذي زودني ببعض المعلومات والمراجع، وعبد الوهاب بوشطارت الذي فتح لي دوما خزانته، ووضع ما يتوفر عليه من معاجم وكتب رهن إشارتي، وإلى كل من ساهم ببعض المعلومات والأسماء المتداولة بمنطقته.

كما أقدم الشكر الخاص لمؤسسة تاوالت الثقافية في شخص السيد موحمد أومادي بما أبداه من تشجيع، وما قدمه من دعم متواصل، وبما أمدنا به من مراجع نادرة ومعلومات خصوصا ما يتعلق بنفوسة (ليبيا)، وإليه يعود الفضل في إنجاز هذا العمل وطباعته.

تقديم عام حول المعجم الحيواني الأمازيغي

يمكن اعتبار الرايس لحسن أوتزناغت بجنوب المغرب أول واضع لأضمومة شفوية من الكلمات الأمازيغية التي لها علاقة بمجال الحيوانات خصوصا الطير منها في قصيدة مغناة معروفة باسم «تاقصيدت لاطيار» ضمنها لائحة من أسماء الطيور المعروفة باللسان المتداول في ناحية تازناخت، وقد نعتتها بالأضمومة لأن الشاعر المغني لم يصفها أو يعرفها، وإنما أوردها في سياق ديني تقريبا، وقد أدرج ضمنها عن غير وعي أسماء لطيور خرافية مستمدة من بطون كتب التراث العربي المكتوب كالعنقاء والرخ بسبب التأثير الفقهي والمدارس العتيقة، ومن ضمن بعض الأسماء التي سردها أذكر على سبيل المثال المجموعة التالية:

إيغيور، أكايا، أهاقاي، تاسمي يفرگان، إيگيدر، تافرما، أكالاليوس، أسمايون، أومنفرّ، إيببض، أووك، أفولّوس وامان، أزضوض، أسكور، أووك، إيزيكّي، ديكّوك، إيفليلّيس، تومسيسيا، وقد تضمنت الأضمومة أسماء لم أتمكن من تشخيصها، ووضع مقابلات لها وهي: أوزويز (بزاي مفخمة)، جاخجاخ، إيريگي، أقندور.

والرموز الحيوانية تبصم بكثافة الأدب الامازيغي التقليدي (شعر وحكاية وامثال وألغاز)[1] والمتخيل الميثي الامازيغي خصوصا الحيوانات المنتشرة بكثرة في شمال إفريقيا او الحيوانات التي لا تعيش إلا ببلادنا[2]، خصوصا القنفذ (إينسي) وابن آوى (أوشّن) والأسد (إيزم، آر..)... حتى أن بعض الحكايات والمادة الفلكلورية احتفظت لنا بأسماء حيوانات قد انقرضت نهائيا من بيئتها كالأسد[3] والفقمة والنمر على سبيل المثال، ولا غرو، فقد شكلت بعض

1 - حتى في الشعر الأمازيغي المدون والمكتوب تحضر الرمزية الحيوانية، فعلى سبيل المثال تعج دواوين محمد مستاوي (إيسكراف، تاضصا د يمطّاون، أسايس، تاضّانگيوين) بأسماء الحيوانات التي وظفت في سياقات رمزية مختلفة، حتى لا تكاد تخلو قصيدة من الديوان الأخير من ورود حيوان بها.

2 - للبحث والتبادل الثقافي- 2000. أو أنظر الحيوان في الميثات والأساطير الأمازيغية ضمن كتابنا كوكرا (قيد الطبع)

3 - في قرية خميس ببني سنوس بالجزائر مثلا يخرج المقنعون في الاحتفالات الكرنفالية التي تلبس فيها الجلود في مناسبات الأضحى أو عاشوراء من ضريح سلفهم سيدي صالح مرفوقين بموكب من الفتيان يصيحون: أيراد، أيراد! ويعلنون: السبع راه ماجي، حيدوا!». وأيراد كلمة أمازيغية قديمة تعني الأسد أيضا، ولكنها تستعمل هنا كصيحة طقوسية تدل على الشخصية المقنعة، لكن الجميع يجهل معناها الأصلي، وتتم المزاوجة بتوافق بين اللفظين الأمازيغي أيراد والعربي العامي (السبع) في الملفوظ، رغم استعراب الأهالي، وفي

الحيوانات في العصور القديمة موضوعا للتقديس لدى الأمازيغ كالثور والكبش والأسد والقرد والثعبان[4]، وهو ما نجد آثاره على النقوش الصخرية Gravures rupestres بشمال إفريقيا حتى الآن خصوصا بالصحراء الكبرى.

ملاحظات عامة حول المعجم الحيواني الأمازيغي:

يتميز الوحيش والحيوان ببلاد الأمازيغ بالتنوع الكبير مما يفسر الزخم المهم من الثروة المعجمية التي تتوفر عليها اللغة الأمازيغية في هذا المجال، والمادة المعروضة في هذا القاموس مما وفقت في جمعه تنقسم إلى قسمين:

1 - الرصيد المعجمي المتداول ببلاد تامازغا:

وقد حرصت على حشده بكل مترادفاته وتنوعاته، وهو معجم يتسم بجملة سمات أجملها فيما يلي:

ا - وجود رصيد مشترك بين كل التنوعات الجهوية واللهجية بتامازغا، خصوصا في ما يتعلق بالحيوانات التي اتصل بها الامازيغ منذ العصور القديمة أو دجنوها منذ آلاف السنين، وقد عرفت انتشارا واسعا لجذورها المعجمية، وحافظت على وحدة مثيرة وثبات واضح في الدلالة والشكل، ولا تشوبها أحيانا إلا اختلافات فونيتيكية بسيطة، وهو ما يرى فيه سالم شاكر[5] معيارا يشهد على قدم تدجينها، فيما يرى حدادو[6] في الالفاظ غير القارة مؤشرا على حداثة تدجين الحيوانات التي تدل عليها، وهذا الاستقرار الدلالي والثبات المورفولوجي نقف عليه في ألفاظ عديدة على الرغم من التباعد الجغرافي والاختلاف البيئي بين المناطق الأمازيغية عبر بلاد الأمازيغ، وقد أحصى منها محند أكلي حدادو أزيد من 70 مفردة

تلمسان يسمى الكرنفال كله باسم أيراد (السبع)، أنظر Servier – traditions et civilisations berbères – p. 448
وأيراد هو أحد أسماء الأسد، غير أنني أعتقد أنه مجرد تورية له باعتباره رمزا للوحشية، لأن أيراد كلمة تعني أصلا الحيوان المدجن، ففي إحدى الوثائق الإبّاضية يرد في معرض مناقشة أسماء الله بالأمازيغية: «هل يقال الله أيراد بالبربرية؟ فأجاب ما سمعنا أحدا جوّزه غير أبي سهل رضي الله عنه، ولعل هروبهم عن جوازه لاشتراك اللفظ لقولهم عن الدواجن من البهائم أيرادن»- أنظر النص المخطوط ضمن مقال المصطلحات الدينية الأمازيغية في المخطوطات الإباضية- سلسلة دراسات نفوسية- محمد أومادي، أو ضمن مقال:
Ouhami Ould-Braham - Sur Une Chronique Arabo-Berbère Des Ibadites Médiévaux - in Etudes et documents berbères - n° 4
راجع أيضا مقال C.Motylinski - le nom berbère de dieu chez les ibadhites-Revue Africaine-2éme trim, 1905 ,148-pp.141
والواقع أن الفعل من أيراد لا يزال يستعمل بالمغرب وهو igerd والياء والگيم متغيرتان حرتان، من قبيل أيدود وأگدود.

4 - أنظر بهذا الصدد كتاب: Camps, Gabriel – Berbères : mémoire et identité

5 - Autour de quelques noms d’animaux domestiques en berbère in Manuel de linguistique berbère- II syntaxe et diachronie

6 - M.Akli Haddadou - Trésor de la langue berbère - Le vocabulaire des animaux.

مشتركة من قبيل: أيدي وأوشّن وإيفيس وأوداد وإيلف وأغردا وإيزي وأزگر وإينسي وأگضيض وإيزمر وأوطّوف وإيغيردم وتيخسي وتاغاطت وأتبير وتيفليّيست وإيفيغر وتالفسا وإيگيدر وتامدّا وأگرو وأسلم وإيفكر[7] وأموشّ[8]، وأغيول[9] ..إلخ.

غير أن عوامل الزمن والقدم والتباعد الجغرافي والتهميش الثقافي أدى إلى انحسار وضياع وتراجع مستمر لمجال انتشاره، ومما يؤكد هذا الضياع الذي تعرض له المعجم الأمازيغي عامة والحيواني خاصة، أنك قد تجد أحيانا كلمة في تنوع لهجي لا تعثر لها على أثر إلا كجمع في تنوع آخر بحيث يكون المفرد مجهولا تماما او لا نعثر على أثاره إلا في الطوبينيما، وهذا شأن تاست (البقرة) مثلا التي لا يعرف أهل الجنوب المغربي والقبايل إلا جمعها تيسيتان بينما يستعملون في المفرد لفظة تافوناست، فيما تحتفظ بها أسماء الأماكن كما هو الحال بالنسبة لتيزي ن تاست (فج البقرة)، أو تيغالين التي تستعمل في بعض المناطق كجمع لتاگمارت أو تايمارت (أنثى الفرس، الرمكة) فيما مناطق أخرى تستعمل المفرد منها تاغالّت أو تاغيالت، كما هو شأن القبايل الذين يجهلون تاغيالت إلا في المجال الأسطوري حيث يعتقدون بوجود كائن خرافي يسكن أو يرتاد المقابر ويسمونه «تاغيالت تيمقبرت»[10]. وهو المعروف في سوس ومناطق أخرى بتاگمارت ن إيسمضال أو تايمارت ن إيمضران بالريف.

وقد نجد كلمة تدل على جنس من الحيوان بينما لا تدل في مكان آخر إلا على نوع منه، فمثلا كلمة أغرزول تدل في نفوسة بليبيا على مطلق الكلاب، بينما لا تدل في جنوب المغرب (إيحاحان تحديدا) إلا على نوع منها.

7 - وإن كان في سوس يستعمل لفظ بوتگرا على ما يدل عيه إيفكر (السلحفاة) بالنظر إلى دبل السلحفاة (ذو الدبل)، فإن لفظة إيفكر تستعمل في العبارة التي يراد بها اختبار قدرة الطفل اللغوية في النطق السريع : turu tifkert yan ifker , inna yas ifker : isefnckker ifenckker n ifker lli turut a tifkert, ar talla tifkert, teddu s yan ifker tini yas : inna yi ifker isefnckker ifenckker n ifker lli urugh...

8 - حتى إذا كانت منطقة القبايل تستعمل أمشيش، فإنها تحتفظ بصيغة أموشّ في الحكايات، تحديدا حكاية أموشّ المعروفة في سوس ب»عگلموشّ»، وهي حكاية منتشرة على نطاق كبير في شمال إفريقيا، وفيها أن يتيمين ذكر وأنثى ينتهي بهما مصيرهما إلى بيت قط (أموشّ، عكلموشّ) غني بمدخراته من الأطعمة وتروثه من الضأن والمعز، لكنه بخيل جدا إلى حد أنه أحرق ذنبه لأنه اتهمه بسرقة طعامه، ومات من جراء ذلك ليرث الأخوان ممتلكاته.

9 - الحمار يعرف بلفظين مختلفين (أغيول في المناطق الشمالية وشمال الصحراء لبلاد الأمازيغ، وأزيض) لدى التوارك والتنوعات اللهجية الشرقية (ليبيا، سيوة)، وإن كان هذا التوزيع ليس منضبطا تماما لأننا قد نجدهما معا هنا وهناك عبر المجالين، وانطلاقا من المعطى التاريخي والحيواني zoologique الذي يتعلق بوجود نوعين من الحمير اللذين عرفتهما بلاد تامازغا، وهما الحمار الأشهب gris، وهو أصيل في المنطقة، ووبره محفوف ras، والحمار الأسمر الداكن brun، الذي يعود أصله حسب المؤرخين إلى سوريا، وهو أكبر قامة، وشعره كث، يفترض محمد حدادو أن هذين الاسمين اللذين يتقاسمان المجال الأمازيغوفوني، ربما يكونان في الأصل دالين على هذين النوعين المختلفين من الحيوان، ومما يزكي ذلك كون اسم أغيول ربما اشتق فقط من لونه حسب سالم شاكر، وبالضبط من فعل (إيغوال) الذي يدل على الدكنة والسمرة ويستعمل لدى التوارك، كما يستعمل في الشاوية (الأوراس) ووارگلا بالجزائر بمعنى الأسود والداكن.

10 - J. Servier – Traditions et civilisations berbères – p. 78.

وحتى حينما لا نعثر على اسم لحيوان مستعملا في التنوع اللسني الأمازيغي المتداول بمنطقة ما، فإننا قد نقف عليه أحيانا في الطوبونيما، فمثلا تافورما، وهو نوع من السقاوة او الصقور بالمغرب، نجده في الجزائر وتونس كأسماء أماكن: (جبل تافورما بالجزائر، وعين تافرما بتونس). مثل ذلك أيضا أن اللفظة الدالة على الأسد في القبايل مثلا هي إيزم، لكن اسماء الأماكن بنفس المنطقة تحمل آثار اسم آخر هو آر أو وار المتداول في الأوراس، مثل أزرو وّار (حجر الأسد)[11]. والمثير أن بعض أسماء الحيوانات البحرية المعروفة بسوس ومناطق أخرى حتى الآن لم تعد تحتفظ بها منطقة القبايل إلا كطوبونيمات (أسماء أماكن)، وهي: أوقّاس (القرش)، أزفّون (لانغوست Langouste)، وأسيغاغ (سمك الشيق Murène).

والحقيقة أن الطوبونيما الأمازيغية[12] تعد ذخيرة وخزانا لغويا ينتظر استثماره وتعميق البحث فيه، وهو يحمل عددا كبيرا من أسماء الحيوان يضيق المجال لإحصائها وسردها لأنها تعد بالمئات من المغرب إلى ليبيا[13]، بل وحتى بعض الأسماء القديمة لأشخاص تاريخيين قد تتصل بمجال الحيوان من قبيل أكسيل (وهو النمر في الاوراس، وهو الاسم الأصلي لكسيلة الذي وقع تحريفه إمعانا في تحقيره) وأجانا[14] (أبو زناتة)، وأبو يزيد[15] (بووايزض).

ب- إضافة إلى هذه الوحدة العميقة في المعجم الأمازيغي، فإنه يتسم أيضا بالتكامل خصوصا وأن هناك مناطق تفتقر إلى المعجم البحري او الصحراوي بينما تغتني مناطق اخرى بالمفردات البحرية سواء أسماء الأسماك او الرخويات او القشريات (إيحاحان، زوارة

11- كما نجد هذا الطوبونيم بصيغته الأخرى آهر (جمعه إيهران) المتداولة لدى التوارك (ويرتبط بلفظ بوهرّو المعروف في الريف كمقابل للأسد، بينما تسمى اللبوءة في الجنوب الشرقي تاهرّا) في وهران (ويهران، وين إيهران)، وتاهرت (اللبوءة، وقد تنطق تيارت)، عاصمة الدولة الرستمية.

12 - من الأمثلة على ذلك أيضا ما ذكره أيضا أكلي حدادو من أن إيلْو الدال على الفيل، والذي لم يتداول إلا في الصحراء الكبرى لدى التوارك، يرد في أسماء أماكن بشمال تامازغا.

13 - بخصوص ورود أساء الحيوان الأمازيغية في الطوبونيميا المغربية أنظر كتاب وشم الذاكرة لرشيد الحسين، صص 36-65 . ومن أمثلته: واد إيزم (واد زم)، تيزي ن تاست، تيزي ن تلغمت، تيزي ن أوشّانن، أيت سغروشّن، بوسكورة، عين أسردون، بويفكران (بوفكران)، أشّاون (الشاون، القرون)، شيشاوة (وهي أصلا تاشيشاوتز الكتكوت)، جبل تاغاطت وزالاغ...

ومن أسماء الأماكن بالجزائر: إيغيل يزان (هضبة الذباب، غيليزان)، عين تيموشّنت، تيزي ووشّن، إيغيل ووشّن، فوم تاوشّنت، تالا ييلف، جبل بو ييلف، واد بو ييلفان، إيغيل أوسوان، حاسي أوسكّور، واد أوسكور، تالا ن تسكورت، أزرو أوفالكو، عين الفكرون، غارديماو (العقرب بصيغة معربة)...إلخ

وفي ليبيا نذكر مثلا: تاغدا اوغيُول (في غابة يفرن)، تلات نْ تغيُولت – شعبة الأتان - طهُرت نْ توشنت:ربوة الذئبة -إيجيمي اوفوناس: بستان الثور، تيزيضين (منطقة يفرن، وهي إما من تايازيطّ الدجاجة أو هو من تازيطّ الأتان مؤنت أزيض).

14 - أجانا اسم أطق على «أبو زناتة» كما ذكر ابن خلدون، وأجانا هو الطن الأبيض (حوث)، أنظر محمد شفيق: الدارجة المغربية: مجال توارد..

15 - وأبو بزيد هو في الحقيقة تحريف لاسمه الأمازيغي: بوايزيص . ويرادفه (بو تغيولت في المغرب) ويمكن ترجمته بعبارة بوحمارة بالعامية وهو من الشخصيات التاريخية المعروفة بالمغرب مثل أبو يزيد، وللأمر علاقة ما بالمعتقد الإسكاطولوجي السائد بالجنوب المغربي، مفاده أن نهاية العالم ستعرف ظهور نوع مما يمكن اعتباره مسيحا دجالا Antichrist يسمى بو تغيولت يمتطي أتانا (تاغيولت) ويدق الطبول، فيتبعه الناس مفتونين لإعلان نهاية العالم.

بليبيا..). فالاسم الأمازيغي للسردين مفقود في كل مناطق تامازغا الغربية، بينما احتفظت به منطقة زوارة بليبيا، وهو (تيلدوت)[16] على سبيل المثال، بينما تتميز الصحراء باحتفاظها بأسماء حيوانات منقرضة، ولم تبق منها إلا رسومها الصخرية، والتي ربما ساهمت بدورها في استمرار تداول اللفظ من قبيل أغوشاف (التمساح)، وإيلو (الفيل) وأمدّغ (الزرافة)..إلخ.

ج- ومن مؤشرات حيوية وغنى هذا الرصيد الذي ينم عن عبقرية اللغة الأمازيغية (بمعنى خصوصيتها وتميزها) كما يحلو للأستاذ محمد شفيق تسميتها، تعدد المسميات والمترادفات لبعض الحيوانات، وهو ترادف يمكن أن يكون محايدا Neutre، أو يكون ترادفا تعبيريا أو معبرا Expressif، ويمكن تفسير تعدده وكثرته في بعض الحالات بما يلي:

- الاضطراب الدلالي او الخلط بين نوع حيواني وآخر بسبب تشابه في الشكل او الصوت او اللون أو الفصيلة كما هو الشأن بالنسبة للسرعوبيات والعناكب والدخداخيات، وبعض أنواع الأسماك والطيور التي يصعب التميز بينها إلا لمن له دراية بالمجال، إذ يقع الالتباس بين أنواع مختلفة داخل الجنس الواحد، فتصبح الأسماء التي هي في الاصل لأنواع مختلفة من نفس الجنس الحيواني دالة مع تداول الأيام وتقلص المجال الحيوي للأمازيغية على الجنس بأكمله وعلى مطلق الفصيلة، يمكن الاستدلال على ذلك مثلا بأسماء أنواع العناكب المختلفة التي صارت تدل على مطلق العنكبوت، ونادرا ما يستطيع الناطقون باللغة التمييز بين وازغران وبرضعمان وتانضراما وتابغاينوزت، وتالعيوضت وتايسوسوت، وتلّمزضا، وتاكّالت، وهي في حقيقة أمرها أنواع مختلفة منه اختلطت على عامة المتكلمين، وفقدوا حس الفصل بينها وتشخيصها، بل إن بعض التنوعات اللهجية تخلط بين تسمية العنكبوت ذاتها واسم بيتها (تيسيسيت، او أساراس..)، وهذا الأمر ذاته هو ما يفسر أيضا تعدد مترادفات اسم الزنبور (واقسّيس، وارزّان، أغدّو، إيبرزّوي، أهرّوض،..) التي يتبين حين التحقق منها والمقارنة بين مختلف التنوعات اللهجية أنها تدل على أنواع مختلفة ومتباينة من هذه الحشرة.

والواقع أن الناطقين الأمازيغ عبر بلاد تامازغا يرتبكون أحيانا في تعيين مدلول حيوان واحد أحيانا، فمثلا اسم تادغيغا أو تادغيغا أو تادغاغات[17] وحده يطلق على عدة حيوانات

16 - Serra, L - Vocabulaire berbère de la mer - in ACECM, 1, 1973, p. 111-120

17 - في جميع الأحوال فإن اسم هذا الحيوان مشتق من فعل يستعمل في الأطلس المتوسط بمعنى «بحث، ونقب وفتش بخفة واضطراب» حسب معجم الطايفي، وهو دغيغي.

مختلفة مثل سنجاب النخل أو الدثيمة في واركلا، وابن عرس والدلق في القبايل وسوس، أو المرنب (جرذ المتاعب) في شنوة بالجزائر وبعض أنحاء الجنوب المغربي، بينما يتردد في الريف بين نوع من السنجاب أو الفئران الضخمة، بينما هو في أصله يدل على ابن عرس أو الدلق..

- أحيانا تدخل بعض أسماء الحيوان في ما يعتبر استعماله محظورا لاعتقاد معين بأن محتواها خطير أو مناف للياقة، وهو ما يعرف بالطابو اللغوي، ويؤدي لا محالة إلى تغيير وانزياحات في المعنى، وقد يشجع على الاقتراض اللغوي وإسقاط اللفظة الأصلية من التداول، وهو ما يفسر حسب موحند أكلي حدادو اندثار عدد من أسماء الحيوان في التنوعات الجهوية للغة الامازيغية، ولذا يستعاض أحيانا عن اسم الأرنب أوتيل، لكونه مشؤوما، باسماء مستعارة مثل أمربوح في القبايل (أو بوتمزگين أو بو طمزين أو بو يگران.. في سوس)[18] وطالب علي للثعلب في سوس، إذ يعمد المتكلمون إلى الإكثار من استعمال توريات Euphémismes لأسباب ترتبط بالمعتقدات الخرافية السائدة عنها والتطير منها والإيحاءات الرمزية التي تحملها، كأن تكون بعض الحيوانات في الثقافة الأمازيغية رمزا للشؤم أو الوحشية أوالخطر الذي يتهدد النظام الاجتماعي كالثعلب[19] والغراب (بسبب سواد لونه)[20] والحرباء[21] والأسد، أو الخفاش[22] (بسبب كونه حيوانا ليليا)، فيستعاض عن ذكره مباشرة بالتورية، فتعددت التوريات، وغلبت على الاسم الاصلي الذي قد يتناسى احيانا اويكاد في بعض المناطق.

وقد يحل محل الاسم الأصلي لقبه الاسطوري كما هو الشأن بالنسبة لبومحند في

18 - Destaing, Edmond - Interdictions de vocabulaire en berbère - p. 215

19- الكثير من أسماء الثعلب هي مجرد ثوريات لانه يتشاءم منه، فنحول اسمه الأصلي إلى طابو، ومن أسمائه الواسعة الانتشار (إيكعب)، ولعله أصل تسمية الكعبي بالدارجة المغربية لمن يعتقد أنه منحوس أو مشؤوم، وتسمية أراغ أو أباراغ أو أرغن حسب المناطق، ويحظى هذا الاسم بالانتشار حتى سيوة بمصر، وربما يعود إلى لون الحيوان فقط، إذ يطلق اسم أباراغ على الأشقر في تاليوين، وأباغوغ ويكنى به أيضا على المنحوس، ومنه في المغرب نوعان يمكن التمييز بينهما، أحدهما يسمى أراكّا وهو الثعلب السمسمي Renard famelique.

20 - الغراب بدوره مشؤوم وأسماؤه متعددة بعضها يعود إلى صوته فقط، والناس يخلطون بينه وبين أنواع أخرى من الطيور هي corneille و choucard وهي كلها سوداء اللون، وشبيهة به، ولعل بعض التسميات إنما لبعض هذه الطيور الأخرى التبست ببعضها البعض.

21 - يطلق على الحرباء أزيد من 10 أسماء بعضها مفرد (تاتا، تاكا، تايّو، كاشّا، تاووطّ..)، وبعضها مركب (تايوّ إيزغران)، بعضها مستمد من بيئة الحيوان وموطنه (تاتيغزران= وهي مركبة من تاتا + إيزغران أي حرباء الجدوع)، وبعضها من سلوكه والمعتقدات المرتبطة به: مسوازوو، شارب الهواء أو الريح).

22 - للخفاش أيضا أزيد من 10 أسماء غالبيتها كنايات وتوريات بسبب كونه ليليا، فهو يوحي بالشؤم، ويمكن أن يجسد الأرواح الشريرة، بعض هذه التسميات تنسبه إلى الليل، وبعضها مستمد من سلوكه وما يعتقد من حبه للبصل، والبعض من شكل بدنه المتسم بالشبه بالفأر، أو شكل أجنحته، وبعض الأسماء لأنواع خاصة منه، مثل أغيول ن ييض الذي يطلق على النوع المسمى Rhinolophe، ومن الأسماء المشتركة والكثيرة التداول أفرتطّا، غير أن البعض يخلط بينه وبين أفرتطّو الذي يطلق على الفراشة حسب الأستاذ محمد شفيق.

سوس، ويطلق على القنفذ الذي لقب باسم بشري لكونه شديد الذكاء كما يصوره الخيال الأمازيغي في حكايات الحيوانات Fables.

وتفسر بعض التسميات بالإحالة إلى معتقدات أسطورية، مثل ملوشّن (ارشد إلى الذئب، أو أشر إليه)، ويطلق هذا الاسم في سوس على حشرة Truxiale لاعتقاد الناس بأنها تدل الرعاة على موقع واتجاه الذئب للاحتياط والحذر منه، وأضكّال ن تافوكت لدى أمازيغ الأطلس وأضكّال ن ييض (إيهوض) لدى التوارگ، وهما معا يدلان على الخفاش الذي يرى حدادو أن تسميته بهذا الاسم لدى أمازيغ الصحراء الكبرى باسم يعزى إلى كون العلاقة بالصهر في المجتمع الترگي تتسم بالصرامة والمحظورات، ويفترض أن تغطي التسمية طابو اجتماعيا ولغويا، والحال أن هذه التسمية مردها إلى ميث أمازيغي Mythe Amazigh متداول بالجنوب والجنوب الشرقي للمغرب يفسر اختيار الخفاش مصاهرة الليل، وتحوله بالتالي إلى حيوان ليلي يألف الظلام بسبب رفض الشمس الزواج منه لكونه مجردا من الريش[23].

ومن نماذج التسميات التي تحيل أيضا على تمثلات ميثولوجية نذكر تسمية السرعوفة Mante religieuse بتارامت ن بابا ربّي في سوس، أو تالغمت ن بابا ربّي بنفوسة (ناقةالسيد الرب أو الأب الرب)[24]، وتسمية نوع من العظايات بسومّ سيتان (سومّ أولّي في إيداوزيكي بالجنوب المغربي، سومّ إيزگارن، مطّض تيفوناسين في الأطلس المتوسط، وهي تسميات تعود إلى اعتقاد أسطوري بكون هذا النوع من العظايات يرتضع من أثداء البقر والمعز[25]، وقد تستعمل بدلا من الاسم الأصلي للحيوان كنايات عنه مثل مريم ن إيگران أو ماماس ن إيگران بدلا من الاسم الأصلي للدعسوقة، مشّغيول بدلا من إيفيس (الضبع).

وقد يوصف الحيوان بوصف مستمد من صوته أو عضو متميز منه أو مظهر سلوكي أو جسماني له، فيغلب الوصف أو النعت على الاستعمال، فيسقط الاسم الأصلي من

23 - في الزمن البدئي كان الخفاش كباقي الطيور نهاريا Diurne أعجب بجمال الشمس فأغرم بها، فتقدم إليها طالبا الزواج منها، لكن تافوكت رفضته وأعرضت عنه هازئة: أأتزوج بأقرع (أد أويغ أمجّوض (!، فحز في نفس الخفاش هذا الصدود والقول الجارح، فأقسم ألا ينظر في وجهها أو يلتقي بها أبدا، لذلك صار طائرا ليليا Nocturne لا يخرج إلا حين تغرب وينسدل الظلام.

ولهذا السبب يكنى عن الخفاش بصهر الشمس أو خاطبها أضكّال ن تافوكت لدى أمازيغ المغرب، وبصهر الليل أضكّال ن إهوض adêggwal n- ehôd لدى أمازيغ الصحراء التوارگ.

24 - هذه الحشرة تحظى باحترام شبه قدسي أو ديني لدى الأمازيغ، ولذا يكنى عليها في القبايل باسم «تاگمارت ن سيدنا علي»، وهذه التسميات ذات الصبغة الدينية جديرة بالبحث والتمحيص خصوصا وأنها تمتد من سوس إلى نفوسة (عبر تامازغا.

25 - وهو المعتقد السائد ذاته لدى توارك النيجر حسب Alojaly ويسميونه باسم تاكزوكزت Takzukzt. - يشبه هذا المعتقد الأمازيغي اعتقاد خرافي فرنسي بكون طائر السبد Engoulevent هو أيضا يرتضع من المعز، ولذلك يسمى أيضا باسم: Tète-chèvre.

التداول من قبيل أهاقّار وأهاقّاي (الناعق من فعلي إيسهوقر. وإيسهيقي (نعق) للدلالة على الغراب بدلا من أگايوار وتاگارفا). وأسكاراي باعتبار صريره. وبورورو (البوم) بدلا من تاووكت. وأفترض في هذا الإطار ذاته ان يدخل اسم الأسد (إيزم) في هذا الباب. ذلك أن (إيزم) يرتبط بفعل (إيزيم) الذي يدل على زئير الأسد في المناطق التي تستعمل كمقابل للأسد إما أيراد أو آر أو أهر[26].

وهذا التعدد في المترادفات الذي ولدته الكنايات والتوريات والاستعارات يعتبر عنصر إغناء للغة. وليس عائقا كما قد يعتقد البعض. لانه يوفر للغة الأمازيغية ذخيرة يمكن أن توظف في وضع مصطلحات جديدة لتعيين عدد من الأنواع المختلفة داخل الجنس الواحد. ويمكن استثمارها باعتماد آليات التوسيع أو التمطيط الدلالي. أو الحصر والتحديد السيمنطيقي.

ولما عرفت الحضارة الأمازيغية تلاقحا حضاريا مع حضارات الحوض المتوسطي. فقد اقترض المعجم الامازيغي من لغات اخرى قديمة بعض الالفاظ المتعلقة بالحيوان خصوصا اللغة اللاتينية التي احتك بها الأمازيغ كثيرا خلال الاحتلال الروماني لبلادهم. ومن الكلمات اللاتينية التي تسللت إلى لسان الامازيغ واصبحت جزءا من رصيده المعجمي في ما يتعلق بالقاموس الحيواني نذكر على سبيل المثال:

أفالكو من Falco» Faucon».

وأمرگو من Mergus» Grive“

أفولّوس من Pullus» Coq»., بينما اسمه الامازيغي الأصلي هو أيازيض.

وأسنوس من Asinus» Âne».

كما يستعمل في ليبيا اسم أقيطّوس للدلالة على القط (أموشّ) وهو من اللاتينية ايضا Cattus» Chat“.

والأمازيغية شأنها شأن كل اللغات فهي تقترض وتقرض. ومما أقرضته. نذكر على سبيل المثال ألفاظا استدمجتها اللغة الفرنسية من قبيل تاسرگالت Tassergal . وأوداد Mouflon Udad للدلالة على الأروية الأمازيغية. ويرادفه أيضا Mouflon à

26 - افترض أن اسم الاسد الأصلي ربما يكون هو اللفظان الأخيران آر أو أهر اللذان نجد لهما أثرا بالمغرب أيضا كما سبقت الإشارة (بوهرّو وتاهرّا).

manchettes. وإيدمي Gazelle Idmi للدلالة على نوع من الضباء ببلاد الأمازيغ و chien aydi للدلالة على نوع من كلاب المغرب.

كما أن ألفاظا أخرى دخلت من الأمازيغية إلى اللغات الإيبيرية حسب Corriente. من قبيل فصيلة من الصقور تعرف في الاسبانية باسم Tagarot من تاقرّوت الأمازيغية (نوع من الصقور أيضا). و «تافرما» مرزة البطائح في الأمازيغية دخلت بدورها إلى الاسبانية بصيغة Atahorma عن طريق الأمازيغ في الأندلس[27]. ويذكر Servier لفظة أمازيغية هي أزرگوگ الدالة على الفؤير Raton والتي لا تزال تستعمل إلى اليوم في بعض المناطق. وقد وردت لدى المؤرخ اليوناني هيرودوت[28] إلى جانب لفظين آخرين هما: Sellift أو Selluf (نوع من النبات هو Periploca angustifolia [29]). وaigiu (نوع من الثوب الجلدي).

واقترضت العاميات العربية المغربية عددا مهما من اسماء الحيوانات من الامازيغية مثل أشبشال وأشابروش (في اللهجة التونسية والمغربية). وخميرو (من أخمير). وإيسبسب. وتازرمومّويت (الزرمومية). الخ. حتى أن العاميات العربية الشمال إفريقية تعد موردا لأسماء الحيوان التي قد تنوسيت أحيانا لدى الناطقين بهذه اللغة. فاسم الفقمة مثلا مفقود في أمازيغية المغرب. لكن اللهجة الحسانية الموريتانية احتفظت به (وهو إيسيفر ويرادفه أيضا أجالان). بل إن نسبة كبيرة من أسماء السمك Ichtyonymes بآسفي (المغرب) هي أمازيغية (أنظر بهذا الصدد دراسة عبد الرحيم العطاوي حول أسماء الأسماك بالمغرب 1999)[30]. وعمل الأستاذ محمد شفيق (الدارجة المغربية: مجال توارد بين الأمازيغية والعربية) يعد عملا رائدا في هذا الباب يمكن أن يجد به المهتم عشرات من أسماء الحيوان التي تبنتها الدارجة المغربية.

وتقف الدراسات المعجمية عموما على كون اللغة الأمازيغية تتيح من خلال ما تتوفر عليه من آليات الاشتقاق والتركيب والبناء المورفولوجي والتركيبي إمكانيات كبيرة في الخلق والتوليد المعجمي تمكنها من النمو الذاتي والتجدد والتكيف مع المستجدات والمتغيرات المعيشية واليومية الطارئة. ويشهد المعجم الحيواني على هذه الامكانيات

27 - Corriente, Federico - Le berbère en al Andalus - pp.269275-.
28 - Servier - Trois mots lybiques dans Hérodote - groupes d’etudes chamito-sémitiques, 5, 1948-51, p.7172-.
29 - ويسمى هذا النبات في سوس باسم أسلّيف asellif. وليس حشرة القراد التي تسمى أسلّوف aselluf.
30 - Lattaoui, Abderrahim - Ichtyonomie marocaine-Etude historico-linguistique des noms des poissons marins au Maroc- Publications de la faculté des lettres et des sciences humaines-Rabat-1999

الإبداعية والحيوية الكبيرة والقدرات الهائلة في مجال النحت والاشتقاق والتركيب بين اكثر من جذرين او لفظين لصياغة دال واحد. وخصوصا التركيب المزجي المتكون من جذر+جذر R+R ذي القدرة التوليدية والإبداعية. ومن تمظهرات هذه الإبداعية والغنى في التركيب، نذكر ما يلي:

-1 النحت: L'agglutination

وهو إدماج ومزج عناصر معجمية مستقلة في وحدة قائمة بذاتها دون استعمال رابط. ويمكن أن نترجمه أيضا بالتركيب المزجي. وقد صنفت ما ورد في هذا النوع من التركيب من أسماء كما يلي:

* ما يبتدئ بصادرة Prefixe أمتزجت بجذر مضاف إليها Regime لتشكل بنية واحدة (صادرة P+ جذر$_R$)، من قبيل:

- إيبر وهو واصف Adjectif للتعظيم والدلالة على الضخامة وقوة البأس والغلو بالقياس إلى سواه[31]. مثل: إيبارزّي (إيبر+ إيزي) وهو النعرة Taon . و أبرزگزاو (أبر+ أزگزاو)، وهو من الطيور Verdier . إيبرزّوي (إيبر+ إيزّوي: نحل) من الزنابير. برّعزيز (بر+ أعزيز (دُحرجة الجعل: ما يدحرجه. وهو الجعل). إيبربلّو: فراشة. إيبرزگّو: إيبر+أزگّو (الزنبور)، وهو السرمان..الخ.

- أبا أو (أب) وأبل. وهي صادرات تؤدي حسب الأمثلة التي درسها كمال أيت زرّاد وظيفة تضخيمية أو تحقيرية أو قدحية[32]. ونجد الأولى على الأقل في مثالين: أباسكاض (تيس ذو قرون كبيرة مستقيمة. أبا+ أسكاض[33])، كما نجد في المثال التالي: أباغاض (أبا+ أغاض: تيس ملتح Bouc barbu . وكمثال لـ(أب)، نذكر أبخوّش (أب+ أخّو+ش)، والشين الأخيرة[34] هي لاحقة (كاسعة) Suffixe تختم بها بعض الأسماء إما للتصغير[35] والتحبيب أو للتحقير. وأخو يفيد معنى الحيوان الوحشي عموما في بعض المناطق. بينما يفيد مؤنثه الدلالة في مناطق أخرى على القمل (توخّوشت).

31 - أنظر محمد شفيق- اللغة الأمازيغية: بنيتها اللسانية- ص.41

32 - K. Ait Zerrad - Les préfixes expressifs en berbère - in Articles de linguistiques berbères , Harmattan, 2002 - p. 353

33 - أسكاض تدل على معنى القرن الضخم. ويهو نفسه الذي سمى في سوس أشكاض.

34 - تكون في الغالب بصيغة أوش. مثل: أبابذوش. أبلحكّوش. أبلباقوش. أغردمّوش. أزرمومّوش.. وهي كلها أسماء حيوانات..

35 - من الأمثلة التي يدل فيها على التصغير نذكر على سبيل المثال: تاغردمّوشت (عظاية صغيرة في أيت يافلمان. أنظر أحمد حداشي). وتامردّوشت (الشرغوف في القبايل).

أما (أبل) فمن أمثلتها: إيبلعبّاض (المعديات الأرجل) وإبلحكّوش (إيبلحكّاش. وتطلق في القبايل على العظائيات Sauriens)، وأبلاوكّا Ver blanc. أبليامون Guêpier، أبلباقوش (اللقلق)، أبلبّوش (الحلزون).

- أگر. وتفيد الكبر. وهي من يوگر (يفوق ويكبر). ونجدها في أسماء من قبيل: أگرزام (أگر+ إيزم)، و وأگرار (أگر+ أر) وهما على التوالي: الفهد والنمر. وشقهما الثاني من أسماء الأسد.

- ويمكن أن نضيف إليها أيضا العنصر (بو). ويقابله بالعربية: ذو: Celui à ويكون متبوعا باسم Nominatif يضاف إليه. ويمكن تمثيله كما يلي: (أداة+ اسم مضاف إليه Régime). وقد يؤدي أحيانا وظيفة قدحية Pejoratif أو امتداحية تجويدية[36] Amelioratif. ومن أمثلته نذكر: بوفوشك (النورس). أبوغلال[37] (الحلزون). بوربّو[38] (البزاقة). أبوفضيص[39] (نقّاد Gros bec)..إلخ.

ومؤنث هذا العنصر هو (مّ) (ذات) مثل: مّ يفيغراون (من الثعابين). مّ أوكوطّي (من الطيور). مّ أوزايز (من الأحياء البحرية)..

* ما هو مركب تركيبا مزجيا على شاكلة إما:

- اسم فاعل Nom d'agent+ اسم Nominal: مثل: مرزإيبيقس (ويتكون من مرز (بزاي مفخمة) + إيبيقس. أو مرزإيخسان (مرز+إيخسان). نقار الخشب.

ومشّغيول (مشّ+ أغيول): آكل الحمار. كناية عن الضبع (إيفيس)

متشغلال (متش+ أغلال: آكل الحلزون). كناية عن الخفاش

أمشّدّال (النمل الأحمر). ويتكون اسمه من مشّ+ دال[40] (الخضرة)

متش أسنّان (الشويكى). ويتكون من متش+ أسنّان (الشوك).

36 - Ait Zerrad - p. 355.

37 - بوغلال يعني حرفيا: ذو قوقعة.

38 - بوربّو: بو+ أربّو (الحمل). من فعل ربو (احمل).

39 - أفضيص يفيد معنى المطرقة الضخمة. وبو هنا استعمل للتحقير والقدح.

40 - أدال من فعل إيدال كاخضوضر. ولذا يطلق على نوع من الحزاز أو الطحلب في الماء الراكد.

موغمّو تيدمارين[41] (مخضب الصدر)، مسگن يمكساون[42] (منوّم الرعاة)، مسوُ أزوو (شارب الريح)[43].

- أو ما هو مركب من اسمين جامدين من حقلين دلاليين مختلفين أولهما حيواني مثل:

تيمديفاوت: تيمدي (أرضة) + تيفاوت (النور)، وتطلق على اليراعة Luciole

فرتلّيس: لعل أصله من فرتطو (فراشة) + تيلاّس، أي فراشة الليل أو الظلام Papillon de nuit.

أو اسم+ ظرف Adverbe، مثل: أموشّبرا: أموشّ + برا (الخارج)، ويطلق على نوع من السنور البري، أو إيزينفر، وهو الذبابة الخبيثة Stomoxe، ويتشكل من إيزي (ذبابة)+ ن+ فّير (الخلف)، وتعني حرفيا ذبابة المؤخرة لكونها مزعجة للدواب.

- ما هو مركب من اسمين دالين على حيوانين مختلفين:

أجضيضغردا: أجضيض (طائر)+ أغردا (فأر)، وهو الخفاش للشبه بينه وبين الفأر في وارگلا.

أسردغيول: أسردون (البغل) + أغيول (الحمار)، وهو البرذون في سوس والجنوب الشرقي.

أسلمكّا: أسلم (سمك) + أكا (نوع من الضب): وهو نوع من العظايات يعرف باسم Le poisson de sable

- ما هو مركب تركيبا إسناديا: فعل+ اسم

أغزكال: غز (حفر)+ أكال (الأرض): الطوبين أو الخلد الأوربي Taupe.

برقش إيزان: تلقف الذباب (طائر ملتهم الذباب).

سلم أگّرن: التهم الدقيق (نوع من الفراش).

41 - تيدمارين: جمع لتادمرت مؤنث أدمر: الصدر والتأنيث ثم الجمع معا هو إجراء يفيد التحبيب والغزل والمدح. وموغمّو تيدمارين هو طائر أبي الحناء.

42 - يقال عن هذا الطائر، وهو سواق الإبل بأنه يشغل الرعاة عن قطعانهم.

43 - يكنى بهذا الاسم على الحرباء، ويحيل هذا الاسم على اعتقاد بأن هذا الحيوان حينما يفغر فاه، فإنما يقتات من الهواء.

تتّامشّو: أكلت الطعام (فراشة الحبوب)

توكرأورغ: سرقت الذهب (الحسون).

فرگأضيل: ضع سياجا حول العنب (وهو من الأسماك)

- ما هو مركب من فعل+اسم+اسم: إيتّليضورغ (إيتّل+إيض+أورغ)= التف الليل بالذهب.

- ما هو مركب من فعل+ فعل:

إيقّسيرول (أبو مقص): إيقّس+إيرول (لسع وهرب)

أغويلاس (النمر) : إيغوي + إيلاس (قبض + جز)، بالنظر إلى شكل إمساكه وفتكه بفريسته.

ما هو مركب على صيغة: حرف جر Préposition + اسم: مثل أمسدّا: ام + تاسدّا (مثل اللبوءة)، وهو النمر الإفريقي.

وهذه الأسماء والصيغ تشهد على إجراء قديم في إنشاء وتشكيل المعجم، بحيث إن المتكلم العادي للأمازيغية يستخدم عددا كبيرا من التراكيب المنحوتة بشكل عفوي دون الوعي بها، بحيث لا ينتبه إلى مكوناتها الأصليه إلا من كان يفكر في اللغة، ويحللها من منطلق الوعي بميكانيزمات التركيب، وليس مجرد ناطق عفوي بها فحسب.

وإلى جانب هذا التركيب المزجي المورفولوجي، توظف الأمازيغية في بناء ألفاظ المعجم الحيواني الإمكانيات التي يوفرها أيضا أو البناء ذي الطبيعة التركيبية Syntaxique، من قبيل:

2 - الإضافة:

* ما هو مركب تركيبا إضافيا بواسطة رابط حرفي للإضافة (ن)[44]، وهو النوع الذي يعرف لسنيا باسم Synapsis، ويتشكل كما يلي: (اسم1 + ن + اسم2)[45]، ومن أمثلته في هذا القاموس:

44 - هذا الرابط التركيبي قد يسقط من الاستعمال أحيانا، فتسمع: إغيول وّامان بدلا من أغيول ن- وامان (حشرة مائية).

45 - M.Seghoual - Le lexique amazighe : forme et sens (cas de tarifit) in Hafriyat Maghribiya - numéro spécial - juin 2003 - pp. 16-17.

- ما أضيف أو اقترن بمجال عيشه وبيئته:

كالبر (أكال): أدان واكال، إيسلم واكال، تيسّگنيت واكال ...

أو الشجر (أسكلو، إيسكلا): تاردّي إيسكلا

أو الماء (أمان، إيلّ، أسيف): أبنكال وامان، أگبور وامان، أغيول وامان، أيدي وامان..

أو البحر (إيلّ): ألغم ن إيلّ، أموشّ ن إيلّ، أيدي ن إيلّ..

أو البساتين (أورثان): أغردا وورتان، تاوايا وورتان..

أو الصخور والأحجار: تاغلا ن إيزران..

أو الغابة (تاگانت) : أموشّ ن تاگانت..

أو الرمل (أملال): تاهرا أوملال..

- أو يتشكل من اسم حيوان مضاف إلى حيوان آخر مثل: تافوناست ن إيبلانكيون (من العظائيات)، إيفيس ن توضفين (نوع من النمل بإيحاحان)، أغيول ن تسكرين (من الطيور)، أسردون ن تزيزوا (من النحليات)، تيغيردمت ن ييسان (من الدخداخيات)، إيزم ن إيغرداين (السرعوب)..

أو اسم من مجال مغاير مضاف إلى اسم منتم لمجال حيواني: أسرايتگ ن إيسان، تيسليت ن إيغرداين، إيبليس ن توضفين..

وثمة من الصيغ والبنيات أيضا ما هو مركب تركيبا وصفيا من قبيل تمييز حيوان عما يشبهه ويفوقه رواء بنعته بأرومي، مثل: تازلكطّا تاروميت (حيوان الزبلين).

الأحادية الجذر:

قسم من الألفاظ المنتمية للمعجم الحيواني مفرد بسيط يتكون من جذر واحد مفرد مشتق أو جامد. فالجامد غير قابل للتفكيك لأنه غير مشتق من أي اسم آخر. لذا يبدو محصورا في نطاق جذره. ومن أمثلته نذكر: إيرغل، أضكو، أصيص، أسرارو، أميس، أمدّا، أگرو، ألغم، أكا..

أما المشتق، فتكون تيمته إما مكونة من جذر وحيد تلحقه زوائد Affixes، أو تتعرض

لتحولات تخضع لقواعد اشتغال أوزان Schèmes الاشتقاق الداخلي، أو توفق بين الإجراءين المذكورين، بحيث يتشكل المشتق من مجموع عناصره المكونة (جذور، زوائد، أوزان)[46]، ومن أمثلة المشتقات نذكر: تيمرُولت (أنثى الأرنب)، تامسگوطّيت، تاساطّوفت، أقرقور، أمزضاو، أماياس، أمودر، أملاّل، أمكتار، إلخ.

- معظم هذه الألفاظ تبتدئ شأنها شأن كل ألفاظ الامازيغية في التذكير بالهمزة مفتوحة أو مكسورة أو مضمومة، وبالتاء في التأنيث غير أن بعضها يبتدئ بـ(وا) أو (وي)، من قبيل:

ويرزان: Ratel الراتل

واسلضامان: Raton الراتون

وايزّگن، ويتكون من وا: ذاك، وإيزّگن (بزاي مفخمة): الذي احتلب، ويستعمله التوارگ للدلالة على الجدجد.

- بعضها يبدأ مباشرة بصامت Consonne، وقد أسقط منه فيما يبدو الهمزة (أ)، مثل: كولسمي، بورشّ، قمشيش، فوقس، خنينو..إلخ. والغريب أنها كلها تدل على حشرات صغيرة من الطفيليات التي تقتات من امتصاص الدماء سواء من البشر أو الحيوان.

- بعض هذه المفردات قد تتعرض لتغير في ترتيب الحروف Métathèse من قبيل: أبگور وأگبور (السنجاب).

- بعض الحيوانات البحرية تحمل نفس أسماء الحيوانات البرية بحيث يقيم الخيال اللغوي الأمازيغي نوعا من التوازي والتشاكل بين الكائنات البحرية والبرية. فيقابل بينها ويجري نوعا من الاقتراض أو الاستعارة الدلالية من حقل العالم الحيواني البري إلى الحقل البحري. وقد يضيف الإسم أحيانا إلى بيئته المائية (ن إيلّ، ن وامان مثل: تافوناست ن إيلّ). أو قد يستغني عنها، ومن أمثلة ذلك تافليليست، تاسوّانت، تاغيولت، إيزمر، ألولام، تاروشت (من القشريات)، غير أن هذا الإسقاط أو التقابل يتخذ اتجاها أحاديا، بحيث يبدو المعجم الحيواني البحري كما لو انه وحده يغتذي من المجال البري، ولا نجد ألفاظا حيوانية بحرية تطلق على حيوان بري إلا في حالات نادرة تكاد تكون معزولة. مثل إيسلم ن توضفين

46 - Lattaoui, Abderrahim - Ichtyonomie marocaine-Etude historico-linguistique des noms des poissons marins au Maroc - pp.52-53.

أو إيسـلم ن تاضوطّ الذي يطلق على حشـرة اللحاسـة Lepisme من باب التشابه في الشكل مع السمك.

والواقع أن التشاكل أو التشابه الشكلي هذا مع شيء ما أو كائن آخر يفسر الكثير من الأسماء. فيكون المشبه به عضوا بدنيا بشريا أو حيوانيا من قبيل تيفنزيت (أصبع القدم) وتيـطّ ن تغيولـت (وهما معا مـن الأحياء البحريـة) أو يكون أداة مثل واغنجـا (المغرفة). وهو من الطيور باعتبار شـكل منقاره. وتاولكت (أي المزود). وهو من الأسـماك. أو تاگّست (من الأسـماك. «السمطة» بالعامية المغربية). أسـرايتگ ن إيسان (مشط الخيول). من الدخداخيات..

وقد يسـتمد اسم الحيوان من مظهر سلوكي يصدر منه مثل بوبزضي Bombardier بسبب كونه يفرز سائلا كريه الرائحة كالبول (إيبزضي). وإيمرول. الهارب لدى التوارك للدلالة على الأرنب (أوتيل. أوتول. ايرزيز) بسـبب سرعته في العدو هربا. ومن بين تسميات الخضيري Guêpier اسـمان يشيران إلى سلوكه في اصطياد النحل والتهامه. فيطلق عليه اسم (إيمغوي. من إيغوي: تصيد وأمسك أو قبض. وأباقزّوا. وهو متصل بتيزّوا (النحل).

ومن أمثلة ذلك أيضا نذكر تسـمية الفهد بأماياس الذي يعني لغويا الخاتل (من يويس. مصدره أياس). نظرا لسلوكه في اقتناص طرائده. وتلّمزضا (نوع من العناكب). وهو مركب مـن فعلـين: تلّم وزضا: الدالين على أداءين في النسـج. وهما البرم والغـزل. بالنظر إلى ما يقوم به هذا النوع من العنكبوث من نسج لخيوط بيته.

وقد تحيل بعض التسـميات على لونها فقط من قبيـل أومليل أو أزگّاغ أو أوراغ. ويطلق على أنواع من السـمك أو تاوايا (الأمة السـوداء). وهو من الأسـماك. و(تاوايا ن أورثان). من الطيـور. أو تاوايـا ن إيگادرن (من الجوارح). أو أبرباش (الزرزور في الأوراس) بسـبب كون لونه منقطا بالأبيض.

وقد تكون بعض التسـميات مجرد محاكاة للأصوات Onomatopée من قبيل تجترتر. تيوتيو. وهما طائران. وأمقرقر من الضفادع. وقد يكون ذلك بتكرار الصوت Redoublement du son. وأنصع مثال على ذلك هو أبغباغ (من الأسماك).

وتجدر الإشـارة إلى أن بعض الأسـماء تحمل شـحنة إيحائية شـاعرية. مثيرة ومحفزة للخيال . وذات دلالة رمزية خصبة دونها جمالية الاستعارات الشعرية. كما نجد في الأسماء

التالية:

تيمس ن واضو (القبايل): نار الريح - أم الأربع والأربعين

إيزضي ن تاولا (سوس): مغزل الحمى- اليعسوب Libellule

أدان ن تمورت (الريف): أمعاء الأرض- الخرطون Lombric

تاسّمي ن إيفرگان (سوس): إبرة الزرب- الصعوة Roitelet

تومّيت ييغد (سوس): «زمّيطة[47] الرماد»- نوع من الثعابين Serpent cendré .

أيدي ن تفوكت (توارك تامسنا): كلب الشمس- وهو حشرة الآبرة أو العفصية.

2 - المعجم المولد

لا شـك ان أي لغـة لا يمكـن أن تكتفي بما ورثته مـن كلمات وألفاظ. بـل تفرض عليها الحاجات المستجدة والتحولات والتطورات المستمرة اللجوء إما إلى الإبداع والتوليد المعجمي أو الاقتـراض مـن اللغات الأخرى مع تكييف ما تم اقتراضه مـع المعطيات الصواتية الخاصة بها. وحينما يتعلق الامر بالحيوانات فهي من التنوع والاختلاف والتعدد والانتشار في العالم بحيث يسـتحيل لأي لغة مهما بلغ غناها المعجمي أن تسـتوفي كل ذلك الزخم الحيواني دونما توليد أو اقتراض. ذلك أن الحيوانات ترتبط بالبيئة. وليست هناك منطقة واحدة بعينها تعيش بها كل الانواع الحيوانية. ولهذا السـبب لن يسـمي الامازيغ إلا ما يعرفون منها مما يعيـش في بيئة شـمال إفريقيا. وهي بيئة غنية جدا مع ذلـك وتصنف من أغنى المحيطات المتسـمة بالتنوع خصوصا في الحوض المتوسـطي. ولهذه الأسباب سيجد القارئ في هذا القامـوس عددا لا بأس به مـن الكلمات المولدة التي وضعـت كمقابل لبعض. وليس لكل الأسـماء الفرنسـية. ذلك ان العدد الهائل من الانواع والتسـميات الخاصـة بها يفرض هو وحـده جهدا كبيرا. ويتطلب معاجم خاصة داخل الأنـواع والأجناس الحيوانية. كأن يصنف مثلا معجم خاص ومفصل لأنواع الطيور. وآخر لانواع التدييات. وآخر للأسـماك. الخ. وهذا عمل يفترض أن تضطلع به خصوصا المؤسسـات اللغوية الامازيغية.

وينقسـم الرصيد المولد الذي يتضمنه هذا الكتاب. إلـى مصطلحات وضعت من قبل

47 - الزميطة بالدارجة المغربية هي لفظة أمازيغي في أصلها (تازمّيط) تدل على أكلة تعد تصنع من حب الشعير غير التام النضج يرمض ويخلط بالماء والعسل أو الزبد أو غيرها.

الإخوة الجزائريين، وقد اعتمدت غالبيتها بصيغتها مما تضمنه كتاب Imddukkal inu Ighersiwn-Mes amis les animaux وأشرت عليها بعلامة زهرة (*)، لتمييزها عن بقية الألفاظ المولدة من قبلنا في هذا القاموس، وأهملت ما تبين لي أنه لا حاجة إلى ابتداعه إذا وجد في أحد التنوعات اللهجية، مثل المفردة الدالة على مطلق الحيوان ذاتها Animal، فإخوتنا في القبايل يستعملون كلمة مولدة هي إيغرسيون، وهي في واقع الأمر تدل عل الحيوانات التي تتخذ كذبائح وأضاح، وهي من جذر (غرس: ذبح)، بينما تم في هذا المعجم اعتماد كلمة أمودر، والتي لا تزال مستعملة لدى أمازيغ الصحراء الكبرى (توارك النيجر، أنظر Alojaly)، وعلى أيّ، فإن عدد الكلمات من هذا الصنف محدود أعرضه فيما يلي: أرامول أوماداغ (البيزون Bison)، أغزفيغر (البوا Boa)، إيتريلّ (نجمة البحر)، أماكلاس (قداد هامستر Hamster)، أيسيلّ (حصان البحر)، أزياگور (إيغوان Iguane)، ألبّاض (Limande)، أبوندا (الباندا Panda)، أگضيضيلّ (بطريق)، أوزلايس (Poney)، أميس (اللامة Lama)، تاگندوزت ن إيلّ (Otarie)، تيزرزرت مّ أوقاشوش (الرنة Renne)، أتبير ن تزلغا (الطوقان Toucan)، أرامول إيدفلاون (Yack)، أبوبلس (Tamanoir) نامل أكبر)، إيلويل (Morse)، أبوغلال (تاتو Tatou).

أما الألفاظ التي اجتهدت شخصيا في توليدها، فقد وسمتها لتمييزها عن الكلمات المستعملة والمتداولة في اللغة الأمازيغية عبر امتدادها بمختصر (neo) من Neologisme الذي يدل عى اللفظة المبتدعة في لغة ما، وقد حرصت في ما اجترحته من الألفاظ أن لا يحيد البتة عن قواعد الخلق المعجمي كما هي متوارثة، وكما درسها غالبية المعجميين واللغويين الأمازيغيين (محمد شفيق، محمد سغوال، كمال أيت زرّاد، موحند أكلي حدّادو..) عن طريق استثمار كل الميكانيزمات والآليات الاشتقاقية والتركيبية والنحتية التي وصفوها واستخلصوها من المتداول المعجمي، وخصوصا الاقتراض والاشتقاق والنحت، بل إنني وضعت المقابلات قياسا على ما هو متداول تماما لدى الأمازيغ، إن لم أقترض اللفظة كما هي، أو أقوم بتمزيغها، وبناء عليه فإننا اعتمدت إجراءات محددة، وهي كما يلي:

- الاقتراض: والكلمات التي قمت باقتراضها من الفرنسية تنقسم إلى قسمين:

* ما هو مقترض بصيغته التي تتوافق والصيغ المورفولوجية والفونولوجية الأمازيغية: مثل أناكوندا Anakonda، تيلاسين Thylacine وتيلاگون Télagon، وومبا Wumbat، أيرا Ayra ، تاماندوا Tamandua

* ما وقع اقتراضه بصيغته الأجنبية، مع تمزيغه وتكييفه صواتيا، من قبيل: أگريزلي Grizzli، أساريگ Sarigue، أفيزون Vison، أوبوسوم Oppusum، ألمّين Lemming..

- الترجمة الحرفية، مثل: واصلضامان أمسيرد Raton Laveur، أوتيل أمسينصگ Lièvre siffleur ، إيفريجدي وامان Punaise deau ، أفولّوس ن تريبيبت Coq de bruyère، أگضيض-إيزي Oiseau-mouche، تادگالت تابركانت (الأرملة السوداء) Veuve noire ، (أگريس ن إيلّ Gelée de mer Rhizostome)..الخ.

- النحت والتركيب: بتوظيف الأمكانيات والميكانيزمات التي تعتمدها الأمازيغية في التركيب المزجي، وتم اعتماد هذا النوع من الخلق المعجمي بخصوص الكلمات المركبة في الفرنسية ذاتها تركيبا مزجيا، وفي هذا النوع أيضا وقعت ترجمة الجذور والمكونات الأصلية التي شكلت اللفظة المترجمة، مما تطلب الاستعانة بالمعجم الإيتيمولوجي للفرنسية، مثل ترجمة Ornithorynque المكون من مكونين Ornitho، وهو الطائر باللاتينية (أگضيض بالأمازيغية)، وrynque المنقار (أغنبو)، وتم تركيب اللفظة كما يلي: أغنبوگضيض، ومثله ترجمة Geogale (نوع من السرعوبيات) بتاردّيكالت بناء على تفكيك اللفظة المترجمة: Geo/Akal ، و Gale/Tarddi، أو ترجمة Acanthocephale بعد تفكيكها إلى مكونيها شوك+ رأس بمركب: أسنّانيخف.

أما الصادرة Di أو Bi فتم في القاموس ترجمتها بـ«سين» مثل: أسينيخف Bicéphale، أسينضاض، أسينضار..

بينما تمت وضع الصادرة (مغر) لتمزيغ صادرة Macro في الفرنسية[48]، مثل: أمغرضاض Macrodactyle، أمغريلس Macroglosse

وتمت تمزيغ صادرة (A) بـ(وار) كما في الأمثلة التالية: وار أضار Apode، واريلس (Aglosse)..

وتم توظيف الصادرة «أبر» في أبرضار Megapode و«أبل» كما في الأمثلة التالية: أبلمزّوغ (آذاني Otocyon (Chien oreillard، أبلبنّا، أبلگجّيم (طويل الذيل) Macroure.

وبناء على ما هو مرصود في المعجم الحيواني الأمازيغي من أساليب التركيب واللواحق

48 - والغريب أن صادرة macro تدل على الكبر، وتقترب جدا من (مقر: كبر بالأمازيغية) صوتيا مثل تقارب (إيبر) وhyper.

والصوادر المستخلصة من تحليل الأمثلة السابقة تم استثمار الصادرة مشّ[49] ومتّ الدالتين على (الآكل) لترجمة عدد من الألفاظ الفرنسية التي تنتهي باللاحقتين Phage و Vore (وتدلان على نفس المعنى)، مثل: أمشّاكسوم (لاحم) Carnivore، أمشّتوگا (عاشب Herbivore، أمشّبخّوش (أكل الحشرات)insectivore, entomophage، أمشّاسلم (آكل السمك) Piscivore و Ichtyophage، أمشّاقّا (آكل الحبوب) Granivore ..

تمطيط المعنى أو تخصيصه أو إزاحته:

ومما وقع إزاحته نذكر مثلا ترجمة Heloderme، وهو نوع من العظايات السامة بتامشلّغت، والحقيقة أن تامشلّغت هي نوع من الحيات تشبه العظاية، وقد أوردها محمد شفيق بوصفها عظاية سامة[50].

ومما وقع تخصيصه مثلا نذكر قصر مترادفات مختلفة لحشرة أم الأربعة والأربعين Mille Pattes على أنواع محددة من الدخداخيات Myriapodes يجمعها العامة عادة تحت مسمى واحد (Geophile)، Scutigère، Scolopendre، Iule، Lithobie، وهذا الإجراء ليس خلقا ولا توليدا إنما هو محاولة لتدقيق الدلالة وتقييدها.

لائحة لبعض أسماء الحيوانات التي لم أتمكن من تشخيصها ووضع مقابلات لها بالفرنسية أو العربية:

من أسماء الطيور:

أترملّال (طائر منقط بالبياض)، وأزالاغ ن تجغين (طائر)- الأوراس

أماكلاو، أبلّبون، تاترموشت- سوس

أمغيد، أزرايّا (بزاي مفخكة)، سّكنس إينضن (حرفيا: خاصم بين الحرفيين) - التوارك.

من أسماء الأسماك والأحياء البحرية: سوس: إيفيندي، اشمشاهو (سمك من أسماك القاع البحري)، إيبندر، فرّگو (سمك كبير)، أرّكون، أنوگوض، أنگبي.

49 - نعثر في الحكاية الأمازيغية بالقبايل على صيغة مشّ يمدانن mcc imdanen الدالة على آكل لحم البشر anthropophage، وهم الغيلان بالطبع في المرويات الحكائية. وإيمدانن هو جمع لأمدان: الإنسان، وهو مرادف لأفگان بسوس.

50 - النوع الوحيد من العظايات السامة هو هذا الذي ذكرناه باسم heloderme ولا يعيش البتة بإفريقيا، ولإنما موطنه القارة الأمريكية.

* من الحشرات:

أزنببّو (حشرة من فصيلة النحليات)، الأوراس.

مرزگينان (حرفيا: كاسر السدود والحواجز التي تقام لقنوات الماء)، ويرادفه أيضا: مدّغ إيسضار[51] (حافر السدود أو الحواجز)، سوس.

دّريمّوت (ميت حي حرفيا، اسم حشرة).

تيوردت (حشرة تعيش في البساتين والبقول)- واركلا

أوي ييض (أو أوي أهوض) لدى توارك الهگار، وتعني حرفيا: سر أو ارحل ليلا.

كيفية وضع مداخل هذا المعجم وتقديم مادته:

اعتمدنا اللغة الفرنسية في مداخل هذا المعجم، مع الاسم العلمي للحيوان أحيانا، فضلا عن فصيلته مشارا إليها بالحروف الأولى من صيغتها الفرنسية (أنظر لائحتها ودلالاتها أسفله)، يليها اللفظ أو الألفاظ الأمازيغية المقابلة بالحرفين الأمازيغي (تيفيناغ) واللاتيني، نتبعها بعد ذلك باللفظ العربي إن وجد. وقد ذيل هذا القاموس بثبت Index يضم الأسماء الأمازيغية وإحالاتها بالأرقام لمن يبحث عن مقابل اللفظ الأمازيغي باللغتين العربية والفرنسية، وأتبع بثبت بالأسماء العربية وبنفس الطريقة، لتسهيل عملية التعامل معه باللغات الثلاث.

وتجدر الإشارة إلى أنه لم يقع التصرف في أي اسم أمازيغي إلا في حالة تمزيغ الأسماء التي تضاف إلى البحر في سوس مثل إيلس ن إيلل (لبحر)Toutenon commun (ommatostrephes sagittatus, todarodes sagittatus)، وأيدي لبحر (إيلل)، أموش لبحر، إيفيس لبحر، تاسنانت لبحر التي تم تعويض البحر فيها بمقابله الأمازيغي الأصلي (إيلل).

51 - حشرة بحجم الجعل تحفر المنافذ في السدود التي تقام لمجاري المياه.

لائحة مختصرات الأنواع في هذا القاموس:

ann (annélide) : من الحلقيات

arach (arachnéen) : من العنكبوثيات

ceta (cétacé) : من الحوتيات

crus (crustacée) : من القشريات

ins (insecte) : حشرة

mam (mammifère) : من الثدييات

mars (marsupial) : من الجرابيات

moll (mollusque) : من الرخويات

myr (myriapode) من الدخداخيات

ois (oiseau) : طائر

pois (poisson) : سمك

rept (reptile) : من الزواحف

ron (rongeur) : من القوارض

مسرد للأسماء بالعربية

إبل مهرية 789
ابن آوى 252
ابن مقرض 520
ابن عرس 136
أبو زريق 539
أبو الحناء 1125
أبو سعن 772
أبو سيف 1030
أبو عدس 15
أبو عميرة 197
أبو قرين 210
أبو قلمون 299
أبوطيط 1288
أبو مرينة (نوع من الفقمة) 817
أبو مقص 506 / 972 أبو منجل 656
أبو منقار 476
أبو نساج 1243
أبو بريص 1221
أبوقردان، طائر البقر 529/ 1016
أبو اليسر 978
اجتر 1133
أخطبوط 875/ 1005/ 1054
أخينوس 925
أدّة 1164
آذاني 920
أذن البحر 599/ 910
إربيان (قريدس) المياه الحلوة 389/ 525
أرة 80
أرض، سوسة 94
أرغل 772
أرغوس 91
أرفة 1074
أرقيات 73
أركة (جنس دلافين كبير) 464 / 913
أرمديل مدرع 1226
أرملة سوداء 1310
أرنب النافقاء 689
أرنب برية 690
أرنب وحشي 716
أرنبيات 678
أروي 834
إسبات 616
أسبت 616
اسفنج البحر 470
اسفنجة (حيوان مائي) 469
اسقمري 770
اسقنقوري 1163
اسقنقوريات 1163
أسلوت 874
أصلة 1082
أصلة قابضة 1082
أطرغلة وقمري 1262
أطوم 448
أطيش 506
إغوانة 644
إغوانة الصحراء 645
أغوطي 25
أفعى الرمال 1312
أفعى مقرنة 1312
أفعى 1312
أقرن 354
أقصور 932
آكل الجذور 1086
آكل الجيف 264/ 863

آكل الحشرات 650
آكل الديدان 1306
آكل المحار 633
آكل أو صائد الفئران 1194
آكل العسل 1100
ألسيون 36
إلف الماء 636
إلق المتوسط 1199
إلق النحل 989
أم الأربع والأربعين 812، 1165
أم سكعكع 628
أم شبقونة 1016
أم قرفة (آكل نمل) 944
أم عويف 518
أمهق 59
أناكوندا 54
أنثى الأرنب 601
أنثى الخنزير 680
أنثى الفلو أو المهر، فلوة 1053
أنثى القرد 592
أنثى الوعل المتلية 835
إندري 647
إنسان، آدمي 631
أنقليس 60
أنياب الأفاعي 394
أوبوسوم 90
إوز بري 882
إوز881
إوز عراقي 404
أوس 736
أوفيزور 904
أوفيور، ذنب الحية905
أوكاب 895
أونو 1283
أيل 247
أيل المسك 1044/ 286
أيل كندا909
أيل ياباني 1182
آيلة 150
أيليات 249
إيلس 1113
باز 104
باز، صقر 493
باشق 467
بال 116
ببر 1253
ببر الكمثري 1076
ببغاء 979
ببغائيات 1066
بتراوات، عديمات الذنب 66
بجعة 967
بدغة 916 براثن 1180
براك 912 / 33
برثني 502
برثنية (نوع من العناكب) 1249
بردون لا يحمل ولا يحرث من جراء هزاله ومرضه
124
برغش 838
برغوث 1072
برغوث الماء 414/ 1073
برقش 188
برمائي 49
برنيق 623 برهان فرفور 1052
برهنيد876
بزاقة 718
بزاقة صغيرة 984
بط 214
بط بري 215
بط مغرفي 216
بطاطس البحر (من اللافقريات البحرية)957
بطة 213
بطريق 1010
بطن الحشرة أو ما يشبهه 1
بعامة 294
بعوض 838
بعوض 373
بعوضة الملاريا 65
بعير ذو سنامين 256
بغاث أسود 1282
بغل 843

بغلة 843
بق 1075
بق الماء 1076/1096
بقة شهباء 1080
بقر 175
بقرة 1285
بقرة بحرية 448
بقرة حلوب 1285
بقرة لم تلد بعد عجلا 1285
بقرة مريضة هزيلة 1285
بكلة 822،201
بكورة 941/ 961
بلبول 215
بلح البحر 836
بلشون أبيض 31
بلم 55
بلوط البحر 114
بنت وردان 158 /205
بنتول 970
بندا 943
بهلوان 12
بواء، أصلة 159
بوري 842
بوري عريض الرأس 842
بوري مذهب 842
بوق البحر (وهو من الرخويات) 1268
بوگ 163
بوم 617
بومة بيضاء 604
بومة صمعاء 301
بومة عقابية 447/ 573 /618
بونيت 166
بياح فضي 842
بيت العنكبوت 1256
بيسون 155
بيض الحبار أو السبيدج 1090
بيض الكريل880
بيضة 879
بيكاري (خنزير بري أميركي) 961
بيك 999
بيوض 931
تاتو 1226
تابير 1220
تاكود 1212
تامندوا 1214
تبشر 729
تخس 417
تدرج 488
تربو 1281
ترسيس 1224
ترنجي (طائر) 1174
تروتية 1276
تفلق (طائر يشبه السمان) 1091
تم 404
تمساح 395
تمساح الهند 538
تناغر (طائر) 1216
تنطل 1218
تنوط 1243
تنين 443
تنين كومودو 443
تنين طيار 443
توتياء البحر 925
تيس 169
تيس ذو قرون كبيرة مستقيمة 169
تيس فتي 169
تيس من سن متوسطة 169
تيس الجبل 834
تيس هرم 169
تينيا 1240
ثاقب الأذن 506 / 972
ثبج 447
ثديي 761
ثرغل، أنثى الثعلب 1106
ثعبان 1176
ثعبان البحر 339
ثعلب 1106
ثعلب أصهب 1108
ثعلب البحر (حوت)1110
ثعلب سمسمي 1107

ثعلب قطبي 652 / 1109
ثعلب الماء 740
ثماني الأرجل 875
ثنائي الأصابع أو المخالب 431
ثور 1230
ثور المسك 929
ثول، خشرم 1131
جاموس 193
جاموس الهند 669
جاموسة 194
جثيل الذنب 416
جحش 64
جدجد 577
جدع، عجل 173
جدمة 1040
جدي 283
جدي وليد 283
جذع 1229
جرابي، من ذوات الجراب 785
جراتنية 583
جراد 391
جراد آبد أخضر اللون ضخم البطن 1156
جراد البحر 1203
جراد الماء (السمك الطائر) 486
جراد الماء 626
جراد فتي رحال 392
جرادة 1156
جرادة البحر 687
جرادة النهر 687
جرادة تشبه السرعوفة 1278
جرادة صغيرة 392
جرادة، جندب 730
جراديات 11
جرب قملي 6
جربيل 548
جربيل سوس 548
جرذ المتاعب 1210
جرذ سنجابي 707، 731
جرذ، فأر 1099
جرو 297
جرول 1181
جري 1029
جزة 1257
جشنة 1015
جعران 1158
جعل 473، 1158
جعل طيار 602
جعليات 1159
جلاخ 1277
جلالة 172
جلة 171
جلكى 684
جمل 255
جمل وحيد السنام 445
جناح 34
جواثم الطير 955
جواد رديئ 218
جوارح (من الطير) 888
جيفة 263
حابب، آكل الحبوب 574
حادة الذيل 932
حارية 244
حاضنة من الطير 378
حافر، سنبك 902/ 1136
حافرة (من الضفادع) 969
حافري، ذو حافر 1190
حافريات 903
حباحب 743/685 /1302
حبار 1172
حبارى صغرى 219
حبارى النوبة 927
حبارى927
حبليل 732/ 1299
حبيش 1052، 1012
حجلة 976
حجل الماء 556
حجل رومي 126
حدأة 808
حدأة حمراء 809
حدبة 168

حذلوم 412
حرائة 371/ 1228
حرباء 211
حرذون 17/ 1204
حرشفيات الأجنحة 703
حريش 812، 1165
حساس 102
حسكة 89
حسون 262
حشرة 648
حشرة دقيقة كيفما كانت، كائن حي متناهي
الصغر، أو مجهري 649
حصان أصهب 38
حصان البحر 622
حضن، حضانة ، ترخيم 376
حضنة من النحل 375
حفار 934
حفث 362
حفث ضخم 363
حرقوص 1051
حلزون 474 / 605
حلزون بحري 1318
حلزون البحر 475
حلزون كبير 52
حلزونيات 606
حلقة من الدودة الشريطية 1060
حلقيات 62
حلمة، سوس فراشي 1236
حلمة 655/ 1117
حلوف 1047
حمار 57
حمار الزرد 1330
حمار قبان 318
حمام طوراني 154
حمام، قمري 1006
حمار الوحش 899
حمة، إبرة النحلة 415
حمل 23
حنش 362
حوت 250
حوت الجن 562 / 568
حية 1312
حية رقطاء 366
حية الماء 637
حية عاضه تقتل في الحين 1312
حية قصقاص 1312
حية مقرنة 244
حيرم 192
حيوان 61
حيوان أليف 61
حيوان ضار 49
حيوان ليلي 61
حيوان مائي 61
حيوان من الزواحف1112
حيوان من الضواري اللاحمة المفترسة 61
حيوان وحشي 61/ 1157
حيوانات متوحشة ذات الشعر الأشقر كالأسود
والظباء والأيائل 144
حيوانات مضرة، حشرات مضرة 1305
حيوانات 495
خبل 271 /634
خدرنق 522
خرافة (جنس أسماك) 293
خرشنة 1207
خرطوم الفيل 1271
خرطوميات 1059
خرطون732 / 1299
خرمان 912/ 33
خرنق (ولد القواع، أي الأرنب البري) 708
خروف البحر 683
خروف، ضائن 839
خزز 689
خشرم 499
خشاش 141
خصي 237
خضير 1304
خضيري 1304
خضيري أوربا 594
خضيري 593
خطاف البحر 1207

خطاف الماء (السمك الطائر) 1032
خطّف 782
خطم 841 /850
خطم الكلب والهر 1274
خفاش المتوسط 1014
خفاش 273
خفاشيات، مجنحات الأيدي 274
خلد الماء911
خلد، الفأر الأعمى 1195
خلية النحل 1130
خناز 1334
خندرق، عنكبوت ذئبية 83/ 745
خنزير 328/ 1041
خنزير أبو قرنين 986
خنزير البحر (من الحيتان) 779
خنزير النهر 1047
خنزير الماء 329
خنزير الهند، كوباي 321
خنزيرة 1275
خنفسة الحبوب 261
خنفساء البطاطس 441
خنفساء 473
خنوص (صغير الخنزير) 565/ 1042
خادرة 302/ 872/ 1077
خاشب، آكل الخشب من الحشرات 1325
خاشية 72/ 1270
خياشيم السمك 182
خيليات 471
ديك 340
درّاج 542
دابة، بهيمة 142
دب 924
دب أبيض 924
دب أسمر 924
دب البحر 919
دب قطبي 924
دب من الفصيلة الأوتارية 924
دبابة الخل 446
دبة 924
دبر 1036
دبر النحل 989
دجاج الماء 1052
دجاج حبشي 432 / 1052
دجاجة الأرض 132
دجاج فرعوني 1052
دجاجة 1052
دجاجة كبيرة 1052
دخال الأرض 654
دخداخيات 855
دخس 926
دخل 498
درباني (حيوان ذو سنام من الفصيلة البقرية)
1331
درة (ببغاء صغير) 981
درة البحر 980
درداوات 457
درص (ولد الفأر) 1192
درص اليربوع 549
درص، صغير القط، هرير 272
درواس (الكلب القوي للحراسة) 437
دساس، حية دفانة، حية تندس تحت التراب 160
دساسة (عظاءة قصيرة اللسان) 254
دساسة (حية) 1173
دسمان 429
دعر (دود يأكل الخشب) 1241 دعسوقة 323
دعموص البعوض 693
دغناش 174
دكينة 966
دلدل يعيش في المناطق الجافة بإفريقيا 1043
دلدل 1043
دلفين 417
دلق 1103
دنف، دودة الكبد 436 /442
دوبل (جرو الخنزير البري) 57 / 774
دود 1294
دود الكبد 1296
دودة الدقيق 98
دودة وحيدة وشريطية 1240
دودة القز 1297
دودة طفيلية 1303

دوري 816
دوع 439
ديك الصخر 1134
ديناصور 433
ولد الدلدل 1043
ذو ظلف 502
ذئب 735
ذئبة 741
ذات الأجراس 397
ذارعة، أرفية 987
ذباب 825
ذباب عقربي 945
ذبابة الجراد 643
ذبابة بيضاء 37
ذبابة خبيثة 1208
ذبابة تسي تسي 557/ 828
ذبل 230 دثيمة 845
ذراح 222 /829
ذعرة 138/ 694
ذكر الإوز 662
ذكر الترغل 1263
ذكر الجراد 1156
ذكر الحجل 977
ذكر الصقر 493/ 1138
ذكر الزرافة 554
ذكر النحل 499
ذنب الثعلب الكث 1085
ذنب الطير خاصة 1085
ذنب الكلب وما شابه 1085
ذنب عامة 1085
ذو رأسين، ثنائي الرأس 149
ذو رجلين 434
ذوات الحمة 13
ذوات المصراعين 156
ذيال (قرد طويل الذيل) 246
رملي (ينمو ويعيش في الرمل) 88
راتل 1100
راتون1103
راتون غاسل 1103
راكون غاسل1103

راحي الأقدام 939
رأسيات الارجل 242
راغوندين 1087
رامس 61
رأل (فرخ النعامة) 107
رباح 543
رباعي الأجنحة 1247
رباعي الأرجل 1246/1084
رباعي الأصابع 1245
رباعي الأيدي 1083
رتيلاء الماء 92
رتيلاء، تارانتية سامة 1222
رتيلاء، عنكبوتة 852
رخمة 974
رخويات 818
رف طيور 1317
رملية 1037.1135
رنة 1111
رهط، سرب 807
رهو 587
رواكض الطير 370/ 890/ 1101
روث 398
روحاء 858
رية (نعامة أمريكية جنوبية)858
ريزوستوم 1116
ريشة 1021
زيز 307
زنانة 170
زنبور 519
زقيقية 722
زئبر 1132
زاغ 352
زبابة 849
زباد 317
زبلين 1333
زرافة 554
زرزور 481/ 1145
زرقطة 1036
زرياب 539
زريقاء 543

زعنفة، جناح السمكة 856
زلم 411
زمج الماء 563/ 832
زمكى (أصل ذنب الطائر) 399
زنبور 590
زنبور شائد 591
زيز البحر 1203
زيزيات 305
سنور بري 267
سك 465
سمنة 580
سامك، مقتات بالأسماك 642
سمك الرمل 686
ساكن الأشجار 87
ساكن الأعشاش 867
ساكن المستنقعات 721
ساكي 1140
سام 1293
سام أبرص 1221
سايميري 1141
سبد 463
سبرة المتوسط 978
سبرة 556
سبع، حيوان مفترس 145
سبيدج 208
سداسية القوائم 615
سرب السمك 120
سرب من الكواسر 1273
سردين 1149
سردين كبير 1008
سرطان البحر 630
سرطان النهر أو البحر 454
سرطان ناسك 139/ 938
سرطان 380
سرطانية 226
سرعوب أستراليا 985
سرعوب 136
سرعوفة 768
سرغوس 1146
سرفة 1067

سرفة الذباب 100
سرفوت 1142
سرمان 16
سريغ 1150
سفور 925
سقاوة 197/200
سقنقور 1164
سكيت 99
سلحفاة 1259
سلحفاة البحر 125
سلحفاة رخوة الترس 1267
سلحفاة صفراء 1259
سلحفاة عملاقة 1259
سلحفاة نهرية 1267/ 316
سلحفيات 275
سلطان ابراهيم 1127
سلطعون 380
سلطعون الصخور 483
سلف 975
سلّاءة 1266
سلاج كندش 1003
سلمون 1152
سلّور60
سلوقي 709
سلوقي مهجن 710
سلوقي هرم 710
سم الأفاعي 1292
سمامة 782
سمامة سوداء 783
سماني 206
سمسم 512
سمع 408 / 744
سمك 1023
سمك أبيض 3
سمك ذهبي 410
سمك سليمان 1152
سمك صخري1118
سمك موسى 1188
سمكة الإسكندر 32
سمندر 1142

سمندل المكسيك 45
سمندل الماء 1268
سمور 55، 780
سمور سيبيريا 1333
سموريات 851
سميكة للقلي 794
سنجاب 455
سنجاب آسيا 1280
سنجاب النخل 1327
سنجاب طيار 456، 1035
سندانية 151
سنقر 551
سنور 265
سنور بري صحراوي 266
سنور الزباد 317
سنونوة 624
سنونوة المدخنة 627
سنونوة النوافذ 625
سواق الإبل 372
سوسة 190/ 550
سوسة الحبوب 45
سوسة الحبوب 261
سوسة الخشب 1319
سوسة الفول 191
سوسة القمح 209
سوسيات 402
سوطيات 503
سياف البحر 1030
سيف 476
شاهين 385
شائك الرأس 4
شائد (صفة الحيوان الذي يبتني مسكنه من التراب والشمع) 749
شابل 40
شاة 183
شاة ذات صوف أبيض 183
شاة سوداء أو ذات رأس أسود 183
شاة فتية 183
شاة فقدت صغارها 183
شاة هرمة 183
شادن 489
شاهين 965
شبت 1165
شبل 724
شبنم (نعامة أستراليا) 357
شبوط 235/ 409
شبيرو 657
شحرور 799
شحيمة 1024
شديم 754
شذاة لاسعة 557/ 828
شرشور 188، 1011
شرغوف 1244
شرقرق 1000
شرنقة 330
شره 233
شسنة خضراء 1019
شعراء الغنم 790
شعرانة 878
شعنين بحري 956
شعنين ذو الشوكة 956
شفش 896
شفنين بحري 1088
شكب 132
شلق 684
شنبنزي 294
شنشيلة 296
شنقب 133
شنقب مائي 134
شنقل 312
شهرمان 1212
شواكة 1315
شوحة 974
شوك القنفذ 468
شوكة العقرب 415
شوكيات الجلد 453
شويكى 262
شويهة 24
شيب 227
شيخ البحر 817

شيق 847
شيمية 229/ 713/ 1175
شيهم 1043
صائد الليل 1252
صانع الأعشاش 866
صحنية (نوع من المحار) 958 /140/260
صدفة، قوقعة 343 /345
صدى 280
صرد 1002
صرار الليل 577
صرارة 313
صرصار 158/ 205
صعقر (بيض السمك) 681
صعو 1269
صعوة 1119
صغار البعوض 831
صغبة، بيض القمل 699
صغنج 1063
صغير الضب 509
صفارية 729
صفرة 729
صفرد 1092
صفن، وكر الزنابير 595
صقر حر 493/ 688
صقر الحملان 597
صل 99، 322
صمج 1076
صمل (فراشة ليلية) 496/524/1200
صوص 1055
صيدنة اللحم 827/ 1147
ضخم الأصابع 750
ضأن، غنم930
ضب 20/ 509/ 1284
ضبع 638
ضبع مخططة 639
ضبعان 640
ضرب 1002
ضرع 1017
ضريس، طنان 332
ضفدع 575
ضفدع الشجر 1089
ضفدع أمريكا الشمالية ضخم الحجم922
ضفدع بري 382
ضفدعة وحلية 968
ضفدعيات 128
طائر البقر 1016
طائر الفردوس887
طائر القيثارة 596 /747/885
طائر المدر 824/ 1264
طائر النوء 982
طائر الوحيد 1309
طائر عامة، عصفور خاصة 883
طاووس 948
طاووسية 949/ 1151
طبوع، قملة العانة 820
طراخور 770
طرستوج 1127
طرسوح 765
طريخ 583
طمروق 908
طن أبيض 1251
طن أحمر 1251
طن، تن 1250
طنانة 170
طنريق 1217
طوبين جرابي 1227
طوبين ذهبي اللون 1227
طوبين عار 1227
طوبين قزم 1227
طوبين، جلذ، خلد أوربي 1227
طوط (نوع من البواشق) 461
طوقان 1260
طويل الذيل 753
طويل الساق 451
طويل القرنين 733
طيبة 1288
طير القيثارة 794
طير صغير، عصفور 884
طير من الدواجن 1316
طيط قبراني 1287

طيهوج، عفد، لغبد (حجل الثلوج) 679
طيور ليلية 893
طيور معششة 891
طيور مغردة 894
طيور نهارية 892
طيير 883
ظبي 68
ظبي الجبل 259
ظرباء، نوع من الظربان 833
ظربل 1336
ظلامية 1239
ظلف 901
ظليم 106
علق 1144
عنكبوث المنازل 1234
عنكبوث الحقل 492
عنبر (ذكر) 204
عكاس (ذكر العنكبوث) 84
عاشب 610
عثة 94
عث الورق 1024
عثة (الجلد) 427
عثة (تصيب الصوف والفراء والسجاد)813
عثة أو دودة الجبن 314
عجل 1291
عجلة 545
عجل البحر 993
عجم (أصل الذنب) 325
عديم الأرجل 77
عديم الجناح 79
عديم القرون 7
عديم اللسان 22
عديمات الأسنان 457
عرف 390/ 387
عرنقة 308
عزيزاء 1015
عسبار 1062
عش 864
عشريات الأرجل 419
عضديات الأرجل 177
عظائيات 676/ 1155
عظاية 711
عفريت البحر 129، 1027
عقاب 27
عقرب 1169
عقرب البحر 1168
عقرب الماء 630
عقعق 660/ 1001
عقيب 199
عكاش 1256
عل421، 1148
علجوم 382
عناق 284
عناق الأرض 227
عنبر 204
عنتر 97
عندليب 1124
عنز، عنز الماء 119
عنزة 281
عنزة سنها أقل من سنة 281
عنقوص 462
عنكبوتيات 81
عنكبوتية الحقل906
عنكبوث 82
عنكبوت الأحراج 465
عنكبوث البحر 755
عنكبوث كبيرة مزغبة 1189
عومة 449
غادس 201، 822
غادس أسمر 224
غاق 350
غبر 798
غدس 1234
غراء 1129
غراب 348
غراب الزرع 300
غراب الليل 152
غرابيات 356
غرة، غراء 511/ 664
غرغر 1012

غرفو 566
غرنيق 587
غريال 538
غريراء، غرير 157
غريزلي 582
غزال آدم، غزال الصحراء 533
غزال أغيس 534
غزال المسك 1044
غزال ترعرع ورشق قوامه 532
غزال مهر 537
غزال 532
غسبر946
غطاس صغير 1020
غلوطون 559
غمد بعض الحشرات 459
غمدية 374/ 1191
غنجة 612
غنجول 227
غوريلا 567
فأر الرمال 1099
فأر مخطط 1099
فأر الحصاد 1099
فأر الخيل 1078
فأر الزباب 849
فأر السم 849
فأر المسك 429
فأرة 1193
فأرة الأحراج 845
فأر الصحراء 797
فأر الرمل السمين 1065
فاسياء 1076
فاسية 1076
فالج 256
فتر (رعادة) 1258
فظ، فيل البحر 821
فرخ الحجل 975
فرخ البط 220
فأرة الحقل 212
فرخ الضفدع 1244
فحل 544
فحل الخيل، جواد النزو 479
فرأ التبت 608
فرأ، فراء 899
فراشة الحبوب 570/ 1068
فراشة الليل 951
فراشة 950
فراشة مقوسة 868 / 1324
فرخ (سمك نهري) 973
فرخ أسود 8
فرخ الغرغر 1013
فرخ أو صغير الحيوان على الإطلاق 983
فرخ لقلق 311
فرس إبليس 1206
فرس النهر 623
فرس البحر 623
فرس مرمد 279
فرس، حجر (أنثى الخيل) 665
فرس، حصان 278
فرنب 707
فري 206
فريدي 439
فرق النحل، خشرم 477
فريد (طائر) 869
فريدي، مرجان 935
فريسة 1061
فساءة 176
فسكاش 1313
فصيل الناقة 258
فقريات 1307
فقسة 377
فقمة 993
فلس من فلوس السمك 450
فلنجر 953
فلوة، أنثى الفلو أو المهر 1053
فنك 500
فهد 589
فوير، فأر صغير 1102
فيزون 1314
فيل 458
فيلارية 501

فيلجة 330
قعقع 1001
قاضم 1121
قعثبان أزرق 1326/ 2
قطة 265
قتع 865
قنفذة 612
قائمة حيوان 959
قادمة من قوادم الطير 1104
قارت، آكل كل شيء 898
قارص 1051
قاروس121
قازب 49
قاق البحر 350
قاقم (من السموريات) 613
قانصة، حوصل الطائر 553
قبرة البادية 48
قبرة الحقول 42
قبرة، قنبرة 327
قبضية 374/ 1191
قتع 358
قتع الإجاص 1332
قتع الساق 1166
قثاء البحر 337
قجاج 936
قد 251
قداد هامستر 600
قذاف 165
قشعم 1290
قراد 655/ 1117/1255
قراع 998
قربية 96
قرد 1185
قرد المغرب 754
قردح 109
قردوح 109
قرس 1184
قرش المتوسط 223/ 579/ 1113
قرش، كلب البحر 1113/ 1202
قرش 1113
قرقب 806
قرقف 806
قرقدن 731
قرقس 99
قركول 228
قرلى 784
قرمزية 324/ 326
قرمل 256
قرن 351
قرن الاستشعار لدى الحشرة 67
قرنبى 243
قرون الأيل 164/ 1095
قشر 1178
قشريات 400
قصار الألسنة 185
قصار الذيل 180
قصار القرون 178
قصير الأصابع 179
قضاعة 740
قط بري 603
قطا 527
قطاة 1069
قطاس 1328
قعقب 1177
قعقع 660
قفالة 232/ 319
قفالة من الصدفيات 231/ 942
قلبية 653
قمل الجبن 814
قمل الشجر 1074
قمل الغنم 1051
قمل خملي 72/ 1270
قملة 1050
قنبر (جنس سمك) 1038/ 1120
قنبرة 41
قندس 236
قنزعة (على رأس الطائر) 30
قنفذ 611
قنفذ البحر 925
قنفذ الصحراء 612

قنفذ النمل 452
قهيقران 51
قواطع الطير 889
قواع 716
قوبع 43
قوبعة الفراء 815
قوطي 320
قوقعية 861
قوندي 569
قوندي الأطلس 569
قوندي الصحراء 569
قيصانة البدر 1031
قيق 539
قيقب 360
قيوط 379
(كدري) ضرب من القطا 526
كركي 587
674 (كيدم (سمك
كابياء 203
كاسر العظام (طائر من الجوارح) 597
كاسرة من الطيور الكاسرة1097
كاكو 860
كبش 137
كبع 663/ 788
كتكوت 1055
كثعم 701
كثيرات الأرجل 855
كحلاء 440/ 933/ 1128
كربل896
كركدن 1114
كركدن البحر859
كركند 630
كروان 368
كروان أرمد 369
كروان الجبل 876
كسالى، دابات (حيوانات شاجرة ذات حركة بطيئة)
954
كسلان 181
كلب 288
كلب البحر 290/ 460/ 810
كلب البحر الأرقط 1129
كلب الحقول 406
كلب زئني 127
كلبي الرأس (نوع من القردة) 405
كلب الماء 740
كميت من الخيل 113
كميشي 666
كناري، نغار 217
كندر 338
كنغر 667
كنغر شاجر 668
كنغر فأري 1049
كوال 672
كوبرا 99، 322
كوجر (نمر أميركا) 361
كوجر البرازيل 487
كوسج 1113
كوسج زربي 1113
كيب 1087
كيدم 1311
كيمان 207
كينكاج 670
كيوي 671
لبدة 390
لبأ 336
لاجمجمي 9
لاحم 234
لافقريات 651
لاموس 698
لبوءة 725
لحاسة 704
لزيق 475
لط 734
لق 1039
لقاعة 742/ 826
لقام، شره 559
لقلق أبيض 309
لقلق 308
لقلقيات 306
لوت 367/ 1162

لياء 1088
ليث عفرين 518
ليلية868 / 1324
ليمندة 720
ليمور 696
ليموريات 697
لامة 682
مارج (قط نمري متوحش بأمريكا الوسطى) 775
مارو 248/ 805
ماشية 147
ماكي (قرد) 758
مالك الحزين 614
ماموث 763
مبرقش، مبقع 125
مبيض928
متوجة (حية غير سامة ذات عرف تاجي) 355
متوقل 578
مجتر 1133
محار، محارة 632
مجنح 39
مجنحات الأرجل 1070
مجوفات القرون 240
محارة 344
مخاتل الصيد ، خاتل 1056
مخاتلة، اختتال 1056
مخالب 576
مخرطم 752
مخزة 691
مدجن 78
مدوسة، رئة البحر 786
مرجان 346 /418
مرجان مذهب 439
مرجول 795
مرزة البطائح 198
مرزة المستنقعات 198
مرزة 197
مرعة شائعة 778/ 1093
مرمار 934
مرمري 773
مرميس1114
مرموت 777
مرنب 1210
مريق (من الرخويات البحرية) 848
مرينوس 796
مريني (نوع من الضأن) 840/ 796
مزدوج الجناح 435
مزدوجات الأرجل 50
مسبت 616
مستقيم الأجنحة 915
مسمك، مقتات بالأسماك 1018
مشطية 963
مشفر الجمل 112
مصاصة 1286
مطراق البحر 781، 1113
معديات الأرجل 531
معزبة 225
مغزلية 521
مغمدات الأجنحة 331
مفصليات الأرجل 93
مقنزع، ذو عرف 388
مكاء 35 / 1187
مكاك 748
مكتهف، ساكن الكهوف 239
مكثير 65
مكو الأرنب، كناس، مبيت الحيوان 555
ملاعقي 1197 ملاك 58
ملتهم الذباب 561
ملكة النحل1105
من الدخداخيات 1171
منجلية (سمكة على شكل منجل) 1265
مندول 792
منشار (من الحيتان) 1161/1057
منشك 846
منغوست 767
منقار 131
منملة، قرية النمل 517
مهاة 14
مهر في سن الترويض 1053
مهر، فلو، ولد الفرس 1053
مورة 201، 822

ميدية 836
مينات (طائر) 756
نغاف 1016
نغارة 1124
نعامة 105
نافخة البقر 196
ناقة مسنة 257
ناقوبة 998
نمل أحمر 513
نقاب 727
ناب 393 / 420
نابية 423
ناجا، صل، كوبرا، ناغران857
ناحل (آكل النحل ويرقاته) 75
نازلي 333
نازيك 860
ناشر 99 / 322
نافطة 853
نافقاء 530
ناقة 257
نامل أكبر 1215
نامل، آكل النمل 516
ناموس 373/ 838
نباتي، آكل النباتات 997
نبر 878 / 1289
نجرس 1184
نجمة البحر 101/ 480
نحام 504
نحلة 2
نحلة أرضية 598
نحليات 74
نزافة 1286
نزا، سفد 1139
نزو، سفاد 1139
نسر 1290
نسطرار 757، 897
نصفيات الجناح 609
نضار 781
نضارية 303/ 695
نضناض 452
نطاطة (برغوث البساتين) 44
نعرة 1219
نغر 1174
نغاف 529/ 1016
نقار 998
نقار الشوك 1019
نقار أخضر 1019
نقّاد 585
نقيق 558
نمر 946 / 701
نمس 510 / 767
نمس إفريقي 1209
نمل 512
نمل العسل 515
نمل حاصد 512
نمل مجنح 514
نهيك 506 / 972
نو 560
نورس 563
هبال (نوع من القردة) 923
هتمية 63
هجين من الحيوان 396
هدابية الأرجل من القشريات 53 / 315
هدابية 501
هدبة 318
هدهد 635
هر طيار 523
هركل 1122
هركول 1122
هزار الحائط 1126
هزار 1124 / 990
هف 55
هلوف البحر1098
هلوف، خنزير بري 1143
خنزير بري هرم 1143
هوقل 1198
هولية (فراشة) 1201
ورل الصحراء 1288
ودعة 238
وزغة 541

واق الشجر 152
وبر 411
وبيت (ايل امريكي كبير) 1321
وجار. جحر الضبع أو الخنزير البري أو نحوهما 130
وحيد القرن 1114
وحيش. وحش 495 / 146
ودعة بوقية 1268
ورشان 940 / 1094
ورقاء 334
ورقية (حشرة شبيهة بورقة خضراء) 996
ورل 1288
ورار 593 وزغيات 95
وشق 746
وصع 1269
وطواط 273
وظيف 221
وعل 834
وقواق 360
وكر 864
ولب (كنغر صغير) 1320
ولد المهاة 490
ومبت (لبون استرالي) 1322
ومبة 988
ونيم (سلح الذباب) 287
يحمور (من الأيائل) 186/ 285
يدوي الأرجل 962
يراع 1302/ 685/743
يربوع 549
يربيس 947
يرمل 47
يربيس. نمر أبيض (حيوان سنوري)900
يرقانة 692
يسروع الصمل 277
يسروع. أسروع (دابة من اليرقات) 276
يعجمي 21
يعسوب 712
يغور (نوع من النمور) 661
يمامة 334
يمامة برية 335
يمخور 499

Références :

مراجع بالعربية او بالحرف الآرامي :

- محمد شفيق- المعجم العربي الامازيغي- ثلاثة أجزاء- منشورات أكاديمية المملكة المغربية- الرباط.

- محمد شفيق- الدارجة المغربية مجال توارد بين الأمازيغية والعربية- مطبوعات أكاديمية المملكة المغربية- الرباط- 1999.

محمد شفيق -»عبقرية اللغة الأمازيغية» في كتاب «من أجل مغارب مغاربية بالأولوية». مركز طارق بن زياد للدراسات و الأبحاث. الطبعة الأولى.

- محمد شفيق- اللغة الأمازيغية: بنيتها اللسانية- منشورات الفنك - 2000.

-محمد شفيق- أربعة وأربعون درسا في اللغة الأمازيغية - النشر العربي الإفريقي- 1991

- عبد الغني أبو العزم- أملاوال مزّين - بتعاون مع ذ. علي صدقي أزايكو- مؤسسة الغني للنشر- مطبعة النجاح الجديدة - 1993

- أحمد الأخضر غزال- ح.ب. فارتوات- م.تيفونو- وحيش المغرب- مطبوعات معهد الدراسات والأبحاث للتعريب- 1975.

- لحسن آيت الفقيه - فصول من الرمز والقيمة في بيئة طيور الأطلس الكبير الشرقي- منشورات شركة أوداد للاتصال- ط-1 2004.

- محمد أومادي- المفردات الأمازيغية القديمة: دراسة في المصطلحات الدينية الأمازيغية في مدونة ابن غانم-- تأليف الشيخ: أبو زكرياء يحي اليفرني - تحقيق: أ. بوسترو - ترجمة وتقديم: محمد أومادي- منشورات مؤسسة تاوالت الثقافية- 2006.

- أوسوس محمد- دراسات في الفكر الميثي الأمازيغي- قيد الطبع.

- أوسوس محمد- ميثات وأساطير أمازيغية حول الحيوانات. ضمن كتابنا : كوكرا: في الميثولوجيا الأمازيغية - قيد الطبع.

- رشيد الحسين- الحيوان في الأمثال والحكايات الأمازيغية – منشورات الجمعية المغربية للبحث والتبادل الثقافي- 2000.

- رشيد الحسين- وشم الذاكرة» معالم أمازيغية في الثقافة الوطنية- مطابع أمبريال- الرباط 2002 .

-جبور عبد النور- معجم عبد النور المفصل فرنسي-عربي-دار العلم للملايين-بيروت- 1995

Fondation Culturelle Tawalt - Série Lexiques (1)

LEXIQUE ANIMAL

(Français - Amazighe - Arabe)

Mohamed Oussous

© all copy rights reserved
Tawalt cultural foundation
California, U.S.A
http://www.tawalt.com
admin@tawalt.com

A

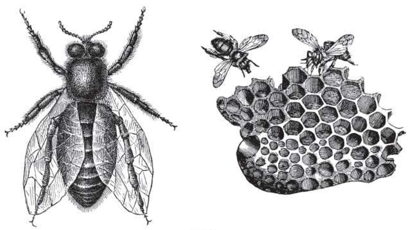

(2)

1. Abdomen des sauterelles, des insectes: ⴰⴳⵓⵏⵉⴹ - agunid̩ بطن الحشرة أو ما يشبه

2. Abeille: ⵜⵉⵣⵣⵡⵉⵜ, ⵜⵉⵣⵉⵣⵡⵉⵜ - tizzwit, tizizwit نحلة

- Essaim d'abeilles sauvages: ⴰⴹⵔⴹⵓⵔ, ⴰⴳⵯⵍⵉⴼ ⴰⴹⵔⴹⵓⵔ - aḍerḍur, agʷlif aḍerḍur

- Abeille charpentière, xylocope: ⵜⵉⵣⵉⵣⵡⵉⵜ ⵜⴰⴷⵔⵖⴰⵍⵜ tizizwit taderɣalt قعثبان أزرق

3. Able, ablette (pois): ⴰⵙⵍⵎ ⴰⵎⵍ-ⵍⴰⵍ, ⴰⵎⵍⵍⴰⵍ - aslem amellal, umlil سمك أبيض

4. Acanthocéphale: ⴰⵙⵏⵏⴰⵏⵉⵅⴼ - asennanixef (isennanixefen) (neo) شائك الرأس

5. Acarne, bogue ravelle, pageau blanc (pois): ⵜⴰⵥⵏⴰⴳⵜ - taẓnagt

6. Acarus, sarcopte de gale: ⵜⵉⵍ-ⵍⵉⵛⵜ - tillict جرب قملي

7. Acére: ⴰⴳⵯⵉⵔⴰⵔ - agʷirar عديم القرون

8. Achigan (pois): ⴰⵛⵉⴳⴰⵏ - acigan فرخ أسود

9. Acranien: ⵡⴰⵔ ⵉⵇⵍⵇⵓⵍⵏ war iqelqulen (neo) لاجمجمي

10. Acrida (esp.de criquet non grégaire): ⴰⵎⵣⵉⵍ ⵡⵓⵔⵜⴰⵏ - amzil wurtan

11. Acridiens: ⵉⴱⵓⵔⵇⵙⵏ iburqesn جراديات

12. Acrobate (marsupial): ⴰⴼⵔⴰⴽ-ⵙⵉ - afraksi (neo) بهلوان

13. Aculéates, porte - aiguillon: ⵉⴷ ⴱⵓ ⵉⵙⵓⵇⵇⴰⵙ id bu isuqqas (neo) ذوات الحمة

14. Addax (antilope, mam): ⴰⵎⵍⵍⴰⵍ, ⴰⵎⵍⴰⵍ - amellal, amlal مهاة. أداكس

15. Addax à nez tacheté (*Addax nasomaculatus*, mam): ⵜⴰⵙⴳⵉⵏⵜ - tasgint أبو عدس

16. Aeschne (ins): ⴰⴱⵔⵣⴳⴳⵓ - aberzeggu سرمان

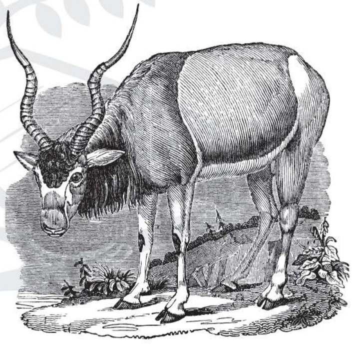

(14)

17. Agame (rept): ⵜⴰⵍⵎⵖⵓⴷⵉ talemɣudi - ⴰⵎⵜⵖⵜⵖ حرذون

Agama colonorum: amteɣteɣ (imteɣteɣen)

18. Agame variable (rept): ⵜⴰⵎ-ⴽⵍⴽⵍⵜ - tamkelkelt

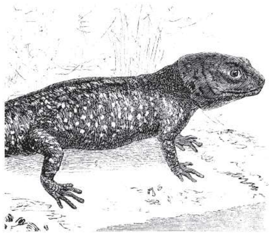

(20)

19. Agame de bibron (rept): ⵜⴰⴼⵓⵏⴰⵙⵜ ⵉⴱⵍⴰⵏⴽⵉⵡⵏ - tafunast iblankiwn.

20. Agame à queue épineuse, uromastix, fouette queue (rept): ⴰⴳⵯⵊⵊⵉⵎ, ⴰⵃⵔⴷⴰⵏ, ⴰⴳⵉⵣⴰⵎ, ⴰⴳⵣⵣⴰⵔⴰⵎ agʷjjim, aḥerdan, agizam, agezzaram ضب

21. Agami (ois): ⴰⴳⴰⵎⵉ - agami (neo) يعجمي

22. Aglosse: ⵡⴰⵔ ⵉⵍⵙ - war iles (neo) عديم اللسان

23. Agneau: ⴰⵍⵇⵇⴰⵖ, ⴰⵏⵓⴳⵓⴹ alqqaɣ, anuguḍ حمل

- Agneau qui ne tête plus: ⵉⵣⵉⵎⵎⵔ izimmer.

24. Agnelle: ⵜⴰⵖⵍⴰ, ⵜⴰⵔⴰⵜⵜ, ⵜⵉⵣⵉⵎⵎⵔⵜ, taɣla, taratt, tizimmert شويهة

25. Agouti (rong): ⴰⴳⵓⵜⵉ - aguti (neo)أغوطي

26. Agrobate roux, *Cercotrichas galactotes* (ois): ⵜⵍⴱⴰⴽⴽⵓ, ⵜⵍⴳⵯⵊⵊⵉⵎ telbakku, telgʷjjim.

27. Aigle: ⵉⴳⵉⴷⵔ - igider عقاب

Aigle ibérique: ⵜⴰⵡⴰⵢⵢⴰ ⵉⴳⴰⴷⵔⵏ tawayya igadern عقاب إيبيري

28. Aigle de mer, raie-aigle (pois): ⵜⴰⴼⵓⵏⴰⵙⵜ ⵏ ⵉⵍⵍ - tafunast n ilel

29. Aigle pêcheur: ⵉⴳⵉⴷⵔ ⴰⵏⴳⵯⵎⴰⵔ igider anegmar (neo)

30. Aigrette: ⵜⴰⵇⵓⵇⴰⵛⵜ taquqact قنزعة (على رأس الطائر)

31. Aigrette garzette: ⵎⵍⴰⵍ ⴰⵢⵓ - mlal ayu, ⴰⴱⵍⴱⴰⵍ abelbal بلشون أبيض

32. Aiguillat commun (pois): ⴱⵓ ⵜⴰⵥⵥⵉⵜ - bu taẓẓit سمكة الإسكندر

33. Aiguillette, aiguille de mer, orphie (pois): ⵉⵙⴳⵏⵉ isegni - ⵜⵉⵙⵙⴳⵏⵉⵜ ⵏ ⵉⵍⵍ - tissegnit n ilel خرمان- براك

34. Aile: ⵉⴼⵔ, ⴰⴼⵔⴰⵡ, afriw ifer, afraw, afriw, ⵜⵉⴱⵉⵍⵍⵓⵜ tibillut جناح

35. Alauda desertorum (ois): ⴰⴹⴰⵍⵓⵊ aḍaluj (iḍalujen) مكاء

36. Alcyon: ⴰⵍⵙⵢⵓⵏ alsyun (neo) ألسيون

37. Aleurode (mouche blanche): ⵉⵣⵉ ⵓⵎⵍⵉⵍ - izi umlil ذبابة بيضاء

38. Alezan: ⴰⵜⵍⴰⵖ atlaɣ حصان أصهب

39. Alifère: ⴰⵎⴰⴼⵔⴰⵡ amafraw (neo) مجنح

40. Alose (pois): ⴰⵛⴱⵓⵇ, ⴰⴱⵍⴰⵖ acbuq, ablaɣ شابل

41. Alouette (ois): ⴰⵙⵎⴰⵢⵓⵏ asmayun قنبرة

- Alouette de passage: ⴰⴼⵔⴳⵖⵓⵍ afergɣul

42. Alouette des champs (Alauda arvensis), ois: ⵜⴰⴽⵄⵢⵓⵙⵜ, ⵜⴰⵎⴽⵢⵓⴹⵜ, ⴰⵍⵄⵢⵓⴹ takɛyust, tamkyuḍt, alɛyuḍ قبرة الحقول

43. Alouette huppée (cochevis), *Galerida cristata* (ois): ⵜⴰⵏⵃⴱⴰⴹⵜ, ⵜⴰⵖⴰⵢⴷⵓⵜ, ⴰⵎⵖⴰⵢⵓⴷ, ⵜⵉⵣⵉⵔⵔⴰ tanḥebaḍt, taɣaydut, amɣayud, tizirra قوبع

44. Altise, tiquet, puce de terre (ins): ⴰⴳⴳⵓⵔⴷⵉ ⵡⴰⴽⴰⵍ aggurdi wakal (neo) نطاطة (برغوث البساتين)

45. Alucite des céréales (teigne du blé), *Sitotroga cerealella*: ⵉⵎⵉⵢⵢⵍ imiyyl سوسة الحبوب

46. Ambystome: ⵜⴰⴳⴷⵙⵜ ⵍⵍⵎⴽⵙⵉⴽ tagdest llmeksik (neo) سمندل المكسيك

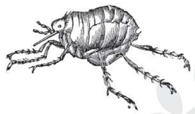

(44)

47. Ammomane (ois): ⵜⴰⴱⴳⵏⵙⵜ tabgenst يرمل

48. Ammomane Isabelline- *Ammomanes deserti* (ois): ⵜⴰⴳⴹⵉⴹⵜ ⵓⵎⵔⴷⵓⵍ - tagḍiḍt umerdul قبرة البادية

49. Amphibien: ⴰⵎⴰⵏⴽⴰⵍ - amankal* (imankalen) قازب, برمائي

50. Amphipodes: ⵉⵢⵓⴳⴹⴰⵔⵏ iyugḍaren (neo) مزدوجات الأرجل

51. Amphisbène (rept): ⴰⴳⵔⴰⵡⴰⵍ agrawal قهيقران

52. Ampullaire (gros escargot): ⴰⴱⵓⵃⵔⴰⵔ- abuḥrar حلزون كبير

53. Anatife (moll): ⵜⵉⴼⵏⵣⵉⵜ, ⵜⵉⴼⵏⵣⵉⵜ ⵏ ⵜⵡⴰⵢⵢⴰ - tifenzit, tifnzit n twayya هدابية الأرجل من القشريات

54. Anakonda (eunecte, rept): ⴰⵏⴰⴽⵓⵏⴷⴰ - anakunda أناكوندا

55. Anchois (poi): ⵜⴰⴱⵉⵏⴰ, ⴰⵛⴹⵓⵏ tabina, acḍun هف، بلم، سمور

56. Androctonus (espèce de scorpion) :

- *Androctonus mauretanicus*: ⴱⵓⵖⴰⵔⴷⵎ buɣardem

- *Androctonus amoreuxi*: ⵉⵖⵉⵔⵛ iɣirc

57. Âne: ⴰⵖⵢⵓⵍ, ⴰⵢⵥⴹ aɣyul, ayẓed ⴰⵥⵉⴷ aẓid حمار

- Âne de couleur foncé: ⴰⵖⵢⵓⵍ ⴰⴷⵖⵎⵓⵎ (ⵉⴷⵖⵎⵓⵎⵏ) aɣyul adeɣmum (ideɣmumen)

- Petit âne qui ne grandit pas: ⴰⵃⵏⵙⵓⵔ aḥensur دوبل

58. Ange de mer, Squatine (pois): ⵜⴰⵍⴼⵙⴰ talefsa ملاك

59. Albinos (mouton, chameau): ⴰⵎⴰⵏⴰⵔ amanar أمهق

60. Anguille (pois): ⵜⴰⵥⵍⵎⵜ, ⵜⵉⵥⵍⵎⵉ, ⵜⴰⵥⵉⵍⵎⴰ, ⵉⴼⵉⵖⵔ ⵏ ⵉⵍⵍ, ⴰⵙⵍⴱⴰⵃ tazelmt, tizelmi, tazilma, ifiɣer n ilel, aselbaḥ أنقليس سلّور

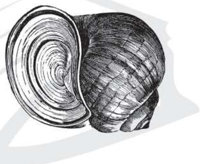

(52)

61. Animal: ⴰⵎⵓⴷⵔ amudr حيوان

- Sauvage: ⴰⵅⵅⵓ axxu حيوان وحشي

- Carnassier sauvage nuisible (lion, hyène, chacal..): ⵜⴰⵡⵡⴰ tawwa حيوان من الضواري اللاحمة المفترسة

- Domestique: ⴰⵢⵡⴰⵍ aywal أليف حيوان

- Aquatique: ⴰⵎⵓⴷⵔ ⵏ ⵡⴰⵎⴰⵏ amuder n waman حيوان مائي

- Nocturne: ⴰⵎⵙⵙⴻⵔⴷⴰⵍ amsserdal ليلي، رامس حيوان
- Tacheté: ⴰⴱⵔⴰⵔ abrar حيوان مبقع، أرقط

62. Annélides: ⵉⴱⵓⵜⵛⴻⵍⵏ ibutceln حلقيات

63. Anodonte (moll): ⴰⵔⵓⵅⵙⴰⵏ aruxsan هتمية

64. Ânon: ⴰⵙⵏⵓⵙ, ⴰⵃⵊⵓⴷ ⴰⴽⴻⵔⵛⵓⵏ asnus, aḥjud akercun جحش

65. Anophèle, moustique de la fièvre (ins): ⴰⴱⵉⴱⴰ ⵏ ⵜⴰⵡⵍⴰ abiba n tawla (neo) بعوضة الملاريا

66. Anoures: ⵉⴳⵔⴹⵉⴹⴻⵏ, ⵉⴳⵯⵊⴹⴰⴹⴻⵏ igrḍiḍen, igʷjḍaḍen بتراوات، عديمات الذنب

(64)

67. Antenne d'insectes: ⵜⴰⵙⴽⴰ taska قرن الاستشعار لدى الحشرة

68. Antilope (mam): ⴰⵎⵍⵍⴰⵍ, ⵜⴰⵎⵍⴰⵍⵜ, ⵜⴰⴱⴰⵔⵉⴹⵜ ⵏ ⵜⴰⵎⴻⵙⵏⴰ amllal, tamlalt, tabariḍt n tamesna ظبي

69. Antilope addax (mam): ⴰⵎⵔⵓⵔ, ⴰⵎⵍⵍⴰⵍ, ⴰⵎⵍⴰⵍ amrur, amllal, amlal (imruren)

70. Antilope cheval (mam), *hippotragus equinus*: ⴰⵛⴰⵎⵓⵍ acamul (icumal), ⴰⵊⵎⵓⵍ ajmul (ijʷmlan), ⴰⵊⴰⵎⵓⵍ ajamul (ijumal)

71. Anolis (lézard des forêts d'Amérique du Sud, rept): ⴰⵏⵓⵍⵉⵙ anulis.

72. Aoutât, trombidion, rouget: ⴼⵓⵇⵇⴻⵙ fuqqes قمل خملي، خاشية

73. Aphidiens (puceron): ⴰⵥⴻⵏⴱⵓⴱ, ⴰⵅⵓⵅⵅⵓ, ⴱⵓⵣⴻⴳⴳⵯⴰⵖ, ⴱⵓⵚⴻⵟⵟⴰⴼ aẓenbub, axuxxu, buzeggʷaɣ, buṣeṭṭaf أرقيات

74. Apidés: ⵉⴱⴻⵔⵣⵣⵡⴰⵏ iberzzwan نحليات

75. Apivore: ⴰⴱⴰⵇⴻⵣⵣⵡⵉ abaqezzwi (ناحل (آكل النحل ويرقاته

76. Aplysie, lièvre de mer (moll): ⴱⵓ ⵓⵙⴻⵍⵀⴰⵎ bu uselham من الرخويات

77. Apode: ⵡⴰⵔ ⴰⴹⴰⵔ war aḍar (neo) عديم الأرجل

78. Apprivoisé: ⴰⵎⴻⴳⵔⵓⴷ amegrud مدجن

79. Aptère: ⵡⴰⵔ ⵉⴼⴻⵔ war ifer (neo) عديم الجناح

80. Ara: ⴰⵔⴰ ara (neo) أرة

81. Arachnides: ⵉⴱⵖⴰⵢⵏⵓⵙⴻⵏ ibɣaynusen (neo) عنكبوتيات

82. Araignée: ⵜⴰⴽⴽⴰⵍⵜ takkalt, ⵜⴰⴱⴰⴽⴽⴰⵍⵜ tabakkalt, ⵜⵉⵙⵙⵉⵙⵜ tissist, ⵜⴰⵙⵜⵉⵜ tastit, ⵜⴰⴱⴰⵅⵅⴰ tabaxxa, ⵜⴰⴱⵍⵓⵖⵎⴰ tabluɣma, ⴰⵙⴰⵔⴰⵙ asaras, ⵜⵉⵖⵉⵖⵉⵜ tiɣiɣit, ⵜⵓⵎⴻⵥⴹⵉ tumeẓḍi, ⵡⴰⵣⴻⵔⵖⴰⵏ wazerɣan, ⵜⵉⴱⵍⴰⵇⵓⵛ tiblaquc عنكبوت

83. Araignée-loup, lycose, tarentule (arach): ⵜⴰⴱⵖⴰⵢⵏⵓⵙⵜ tabɣaynust خندرق، عنكبوث ذئبية

84. Araignée mâle (arach): ⴰⵡⵏⴻⵏⵏⵉ, ⴰⵡⵍⴻⵍⵍⵉ awnenni, awlelli عكاس (ذكر العنكبوت)

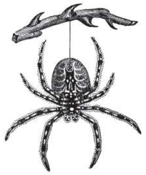
(82)

85. Araignée sauteuse (saltigrade): ⵜⴰⴱⴰⵏⴹⵔⴰⵎⴰ, ⵜⴰⵏⴹⵔⴰⵎⴰ tabanḍrama, tanḍrama

86. Arapède: ⵜⴰⴼⵓⵍⵜ, ⵜⵉⴳⴷⴻⵎⵜ tafult, tigḍemt

87. Arboricole: ⵎⵣⴷⴻⵖⴰⴷⴷⴰⴳ mzdeɣaddag (neo) ساكن الأشجار

88. Arenicole: ⵎⵣⴷⵖⴰⵎⵍⴰⵍ mzdɣamlal (neo) رملي (ينمو ويعيش في الرمل)

89. Arête de poisson: ⵜⴰⵣⵣⵉⵜ ⵏ ⵉⵙⴻⵍⵎ taẓẓit n iselm (tiẓẓa) حسكة

90. Argéope (grande araignée): ⵉⵖⵉⵖⵉ iɣiɣi.

91. Argus: ⴰⵔⴳⵓⵙ - argus (neo) أرغوس

92. Argyronète: ⵜⴰⵢⵙⵓⵙⵓⵜ ⵡⴰⵎⴰⵏ ، ⵜⴰⴽⴽⴰⵍⵜ ⵡⴰⵎⴰⵏ - takkalt waman, taysusut waman رتيلاء الماء

93. Arthropodes: ⵉⵖⵍⵉⴼⴹⴰⵔⴻⵏ iɣlifḍaren (neo) مفصليات الأرجل

94. Artison (ins): ⴰⵔⴰⵎⵓⴷ aramud أرضة، عثة، سوسة

95. Ascalabotes: ⵉⵇⵇⵍⴰⵏ - iqqlan وزغيات

96. Ascidie: ⵜⴰⵢⴷⴷⵉⴷⵜ tayddidt (neo) قربية

97. Asile (ins): ⴰⴱⴰⵔⴻⵣⵣⵉ abarezzi عنتر

98. Asopie (ins): ⵜⴰⵡⴽⴽⴰⵜ ⵏ ⵓⴳⴳⵯⵔⴻⵏ, ⵜⴰⴱⴻⵅⵅⵓⵢⵜ ⵏ ⵓⵡⵔⴻⵏ tawkkat n uggʷren, tabexxuyt n uwren دودة الدقيق

99. Aspic, serpent de Cléopâtre (rept): ⵉⴼⴼⵉⵍ, iffil, ناشر، صل

100. Asticot (larve de mouches): ⴰⴽⵜⵛⴰ, ⵣⵓⵣⵄ aktca, zuzɛ سرفة الذباب

101. Astérie, étoile de mer: ⵉⵜⵔⵉ ⵏ ⵉⵍⴻⵍ, ⵉⵜⵔⵉⵍⵍ itri n ilel, itrill نجمة البحر

102. Athérine: ⴱⵉ ⵉⵣⵖⵍⴰ bi izɣla حساس، هف

103. Atropos, sphinx « tête de mort », Achérontia Atropos: ⵜⴰⵏⵓⵍⵢⴰ tanulya

104. Autour: ⴰⴼⴰⵍⴽⵓ afalku باز

Autour des palombes (accipiter gentilis): ⴰⵎⴷⴷⴰ ⵏ ⵉⴼⵓⵍⵍⵓⵙⴻⵏ amdda n ifullusen

105. Autruche: ⴰⵙⵉⴷ, ⴰⵙⵉⵍ, ⴰⵏⵀⵉⵍ, ⴰⴽⴰⵢⵛ, ⴰⴷⴻⵖⴷⴰⵖ asid, asil, anhil, akayc, adeɣdaɣ, taẓewẓawt (autruche femelle) نعامة

(105)

106. Autruche (mâle): ⴰⵙⵉⴷ asid (isiden), ⵉⵙⵉⴷⵉ isidi (isidan), ⴰⵏⵀⴰⵍ anhal (inhal), ⴰⴱⴰⵍ abal (abalen), ⵡⴰⵖⵓⵙⵙ waɣuss ظليم

107. Autruchon: ⴰⴽⵔⵜ akert رأل (فرخ النعامة)

108. Auxide, melva (pois): ⴰⵣⴷⵓⵣ ⵏ ⵉⵍⵍ azduz n ilel

B

109. Babouin: ⴰⵀⵔⵔⴰⵏⴷⵓ - aherrandu قردح، قردوح

110. Babouin doguéra, *Papio cynocephalus*: ⵉⵡⵔⴽⴷ iwrked

111. Babiroussa: ⵉⵍⴼ ⵏ ⴱⴰⴱⵉⵔⵓⵙⴰ - ilef n babirusa

112. Babine: babouine: ⴰⵅⵎⵓⵎ axmum مشفر الجمل

113. Baie: ⴰⵡⵔⴰⵙ - awras, ⴰⵔⴰⵙ aras كميت من الخيل

114. Balane (moll): ⵜⵉⴼⵏⵣⵉⵜ - tifenzit بلوط البحر

115. Balaou (demi-bec), scombrésoce (pois): ⵉⵣⴹⵉ ⵏ ⵉⵍⵍ izḍi n ilel

116. Baleine (ceta): ⵜⵉⵣⵎⴽⵜ, ⵜⴰⵖⴰⵖⴰ - tizmekt, taɣaɣa بال

117. Baleine à bosse: ⴰⵍⵖⵎ ⵏ ⵉⵍⵍ alɣʷm n ilel كبعة القطب

118. Balestrine, milandre: ⴰⵢⴷⵉ ⵏ ⵉⵍⵍ aydi n ilel

119. Baliste (pois): ⵉⵍⴼ ⵏ ⵉⵍⵍ, ⵓⵛⵛⵏ ilef n ilel, uccen, εli iẓjjan عنز، عنز الماء

120. Banc de poissons: ⴰⴷⵖⴰⵔ ⵏ ⵉⵙⵍⵎⴰⵏ, ⴰⴷⴳⴰⵥ ⵏ ⵉⵙⵍⵎⴰⵏ adɣar n iselman, adgaẓ n iselman سرب السمك

121. Bar, loup de mer (pois): ⴰⵎⵜⵡⴰⵔ, ⴰⵣⵣⵉⵡ amtwar, azziw قاروس

122. Bar marocain, tassergal (pois): ⵜⴰⵙⴰⵔⴳⴰⵍⵜ, ⴰⵙⴰⵔⴳⴰⵍ tasargalt, asargal

- le petit du bar Marocain (pois): ⵜⵉⵙⴽⵜⵉⵜ tisktit

123. Bar truité, loup truité (pois): ⵓⵛⵛⵓⴽ, ⴰⴱⵍⴰⵖ uccuk, ablaɣ.

124. Bardot, bardeau: ⴰⵛⴰⵔⴷⴰⵏ acardan, ⴰⵙⵔⴷⵖⵢⵓⵍ aserdɣyul نغل

Bardot inutile faible ou malade: ⴰⴹⴰⵖⵓⵔ aḍaɣur بردون لا يحمل ولا يحرث من جراء هزاله ومرضه

125. Bariolé: ⴰⴱⵔⴱⴰⵛ, ⴰⴱⵔⴰⵔ aberbac, abrar مبرقش، مبقع

(126)

126. Bartavelle (ois): ⴰⵙⴽⴽⵓⵔ ⴰⵕⵓⵎⵉ asekkur aṛumi (neo) حجل رومي

127. Basset: ⵉⵛⵏⴹⵔ icenḍer كلب زئني

128. Batraciens: ⵉⵎⵇⵔⵇⵓⵔⵏ imqerquren ضفدعيات

129. Baudroie, lotte de mer, poisson pêcheur (pois): ⴰⴱⵖⴱⴰⵖ abeɣbaɣ, ⴰⴳⵔⴳⵔ agerger عفريت البحر

130. Bauge: ⴰⵎⴹⵍⴰⵙ amḍlas وجار، جحر الضبع أو الخنزير البري أو نحوهما

131. Bec: ⴰⵖⵏⴱⵓ, ⴰⵖⵏⴱⵓⴱ, ⴰⵇⴰⴱⵓⴱ, ⴰⴽⵓⵙⴽⵓⵎ, ⴰⴽⵎⴽⵓⵎ aɣenbu, aɣenbub, aqabub, akuskum, akemkum منقار

- Bec de la cigogne ou autres échassiers: ⵜⴰⵜⵏⴰ tatna

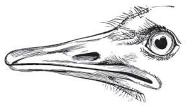

(131)

132. Bécasse, bécassine (ois, echa): ⴰⵖⴱⵓⴱ, ⴰⵖⵢⵓⵍ ⵏ ⵜⵙⴽⵡⵔⵉⵏ, ⵜⴰⴼⵓⵍⵍⵓⵙⵜ ⵏ ⵡⴰⴽⴰⵍ aɣbub, aɣyul n teskwrin, tafullust n wakal شكب دجاجة الأرض.

133. Bécassine commune: ⵜⵉⵙⵙⴳⵏⵉⵜ ⵡⴰⵎⴰⵏ tissegnit waman شنقب

134. Bécassine des marais (ois): ⵜⴰⴼⵓⵍⵍⵓⵙⵜ ⵏ ⵡⴰⵎⴰⵏ tafullust n waman شنقب مائي

135. Bécasse de mer, trompette de mer (pois): ⴰⵔⴰⴱⵓⵥ arabuẓ

136. Belette, mustela numidica (must): ⵜⴰⵥⵍⴹⴰⵎⴰⵏ, ⵉⵣⵎ ⵉⵖⵔⴷⴰⵢⵏ, ⵜⴰⵣⴳⴰⴳⴰ, ⴰⵡⴰⵔⵜⵉⵡ, ⵜⴰⵔⴷⴷⵉ (ⵜⵉⵔⴷⴷⵉⵡⵉⵏ), ⵜⴰⴷⵖⴰⵖⴰⵜ, ⵜⴰⴷⵇⵇⴰⵜ, ⵡⵓⵎⴰⵣ taẓelḍaman, izem iɣerdayn, tazgaga, awartiw, tareddi (tireddiwin), tadɣaɣat, tadeqqat, wumaz سرعوب، ابن عرس

137. Bélier: ⵉⵣⵉⵎⵎⵔ, ⵉⴽⵔⵔⵉ ⴰⴱⵔⴽⵓⵙ izimmer, ikerri, akrar, abrkus كبش

- Jeune bélier: ⴰⵖⵍⴰ aɣla (iɣlwan)

138. Bergeronnette (ois): ⵜⴰⵎⴽⵔⴰⵣⵜ, ⵜⴰⴱⵓⵣⴳⵔⴰⵣⵜ, ⵜⴰⵎⵙⴰⵢⵙⵓⵜ, ⴰⵎⵙⴰⵢⵙⵓ, ⵜⴰⴳⴹⵉⴹⵜ ⵏ ⵡⵓⵍⵍⵉ, ⴰⴳⴹⵉⴹ ⵉⵢⵓⴳⴰⵡⵏ tamekrazt, tabuzgrazt, tamsaysut, amsaysu, tagḍiḍt n wulli, agḍiḍ iyugawn ذعرة

- Bergeronnette grise, *motacilla alba*: ⵜⴰⴳⵣⵎⵉⵎⵉⵜ tagzmimit

139. Bernard l'hermite (Crust): ⴰⴹⴽⵓ aḍku سرطان ناسك

Bernard l'hermite sp. Gonfaron (*Eupagurus prideauxi*): ⴰⵖⵓⴼⴰⵍ aɣufal

140. Bernicle, bernache, barnache, bernique, chapeau chinois: ⵜⵉⵟ ⵏ ⵜⵖⵢⵓⵍⵜ, ⵜⵉⵟ ⵏ ⵓⵖⵢⵓⵍ, ⵜⴰⵣⵖⵓⵔⵜ tiṭ n teɣyult, tiṭ n uɣyul, tazɣurt صحنية (نوع من المحار))

141. Bestiole: ⵜⴰⵡⵉⵏⴰ tawina خشاش

142. Bête: ⵜⴰⵢⵡⴰⵍⵜ taywalt دابة، بهيمة

(139)

143. Bête de somme: ⴰⵎⴽⵜⴰⵔ, ⴰⵎⴰⵢⵜⴰⵔ amektar, amaytar

Bête faisant partie d'un attelage: ⴰⴼⵍⵍⵓ afellu

144. Bêtes fauves: ⵉⵎⵣⵓⴱⴰⵖ, ⵉⴹⵓⵔⴰⵙ imzubaɣ, iḍuras حيوانات متوحشة (ذات الشعر الأشقر كالأسود والظباء والأيائل

145. Bête de proie, bête féroce: ⴰⵎⵓⵍⴰⵙ, ⵜⴰⵡⵡⴰ amulas, tawwa سبع، حيوان مفترس

146. Bêtes sauvages: ⵉⴹⵓⵔⴰⵙ, ⴰⵅⵅⵓ iḍuras, axxu (axxuten) وحيش، وحش

147. Bétail: ⵜⴰⵡⵜⵉ, ⵜⴰⵎⴰⴹⵉⵏⵜ tawti, tamaḍint ماشية

148. Bettongie, rat-kangourou, potorou: ⴰⵖⵔⴷⴰ-ⴽⴰⵏⴳⵓⵔⵓ aɣerda - kanguru (neo)

149. Bicéphale: ⴰⵙⵉⵏⵉⵅⴼ asinixef (neo) ذو رأسين. ثنائي الرأس

150. Biche: ⵜⵉⵣⵔⵣⵔⵜ, ⵜⴰⵎⵍⴰⵍⵜ, ⵜⴰⵣⵏⴽⵯⴹⵜ tizerzert, tamlalt, tazenkʷḍt آيلة

151. Bigorneau, (*Littorina neritoides*), moll: ⴰⴱⵔⴽⴰⵡⵛ aberkawc سندانية

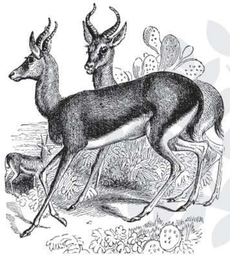

(126)

152. Bihoreau ou héron de nuit (ois, écha): ⵉⵔⴽ ⵏ ⵉⴹ irek n iḍ (neo) واق الشجر. غراب الليل

153. Binturong ou chat ours: ⴰⵎⵓⵛⵛ ⴰⴱⵓⴱⴱⴰⵣ amucc abubbaẓ (neo)

154. Biset: ⴰⵣⴹⵓⴹ azḍuḍ حمام طوراني

155. Bison: ⴰⵔⴰⵎⵓⵍ ⵓⵎⴰⴷⴰⵖ aramul umadaɣ* بيسون

156. Bivalve: ⵉⵊⴻⵖⵍⴰⵍⵏ ijeɣlalen ذوات المصراعين

157. Blaireau (must): ⵉⵙⵉⵔⵔⵓ, ⴰⵡⴹⴰⵍ isirru, awḍal غريراء. غرير

158. Blatte, cafard: ⴰⵣⴳⵍⴰⵍⵍⵓ azeglallu (izeglulla), ⴰⵅⴰⴷⵛ axadec (ixudac), ⵉⴱⵉⵏⴹⵔⵉ ibinḍeri (ibanḍeriwn), ⵜⴰⴱⴰⵃⵛⵓⵛⵜ tabaḥcuct صرصار. بنت وردان

159. Boa: ⴰⵖⵣⴼⵉⵖⵔ aɣezfiɣer * بواء. أصلة

160. Boa des sables, boa javelot, *eryx jaculus*, jaculus, eryx javelot: ⵜⵉⴼⵉⵖⵔⴰ ⵜⴰⴷⵔⵖⴰⵍⵜ tifiɣra taderɣalt دساس. حية دفانة. حية تندس تحت التراب

161. Blennie, baveuse (pois): ⴰⵎⵓⴳⵓⵔ amugur

162. Bœuf: ⴰⴼⵓⵏⴰⵙ, ⴰⵣⴳⵔ, ⴰⵢⵓⴳ afunas, azger, ayug

- vieux bœuf: ⴰⴱⵖⴰⵡ abɣaw

163. Bogue: ⴰⵡⵓⵔⴷⵎ, ⴰⵛⵎⵛⴰⵡ, ⵜⴰⵔⵖⵣⵍⵜ awurdem, acemcaw, tarɣzlt بوگ

164. Bois (cornes de cerf): ⴰⵛⴽⴰⴹⵏ ackaḍen قرون الأيل

165. Bombardier (brachinidae: espèce de carabe): ⵉⴱⵣⴹⵉ, ⴱⵓⴱⵣⴹⵉ, ⴰⵇⵔⵛⴰⵎ ibezḍi, bubezḍi, aqwrcam قذاف

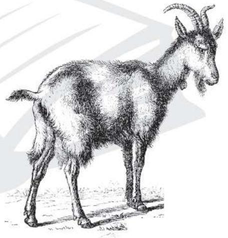

(169)

166. Bonite: ⵉⵔⵖⵍ, ⵜⴰⵟⵏⵏⵉⵜ iryel, taṭennit بونيت

167. Bonite à dos rayé, pélamide: ⴰⴱⴰⵢⵔⵓⵏ abayrun

168. Bosse: ⵜⴰⴽⵯⵔⴰ, ⵜⴰⵢⵢⵓ, ⵜⵓⴽⵯⵔⵉⵏ, tuya takʷra, tayyu, tukʷrin, tuya حدبة

169. Bouc: ⴰⵇⵍⵡⴰⵛ, ⴰⵣⴰⵍⴰⵖ, ⴰⵀⵓⴽ aqelwac, azalaɣ, ahuk تيس

- Jeune bouc: ⴰⴱⵓⴽⵉⵔ, ⴰⵇⵜⵔⵉⴱ, ⴰⵎⴽⴽⴰⵔⵜⵓ, ⴰⵏⴽⴽⵓⵔ, abukir, aqetrib, amekkartu, anekkur تيس فتي

- Bouc d'un age moyen: ⴰⵏⵓⴳⵓ, ⴰⵍⴰⴱⴰⵇ, ⴰⴱⵔⵔⵉⴹ anugu, alabaq, aberriḍ تيس من سن متوسطة

- Bouc à grandes cornes droites: ⴰⴱⴰⵙⴽⴰⴹ abaskaḍ تيس ذو قرون كبيرة مستقيمة

- Bouc barbu: ⴰⴱⴰⵖⴰⴹ abaɣaḍ تيس ذو لحية

- Vieux bouc: ⴰⵖⴰⴹ aɣaḍ تيس هرم

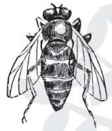

(170)

170. Bourdon: ⴰⵔⴷⵉⵣ, ⴱⵉⵔⴹⵉⵣ, ⴰⵅⵔⵣⵉⵣ, ⴰⴱⴰⵔⴷⵓⵣ, ⴰⵅⵔⵣⵓⵣ, ⵡⴰⴳⴳⴰⵏⵣⵉⵣ, ⴰⴳⴰⵏⵣⵉⵣ, ⴰⴼⵔⴰⵊ ardiẓ, birḍiẓ, axerziz, abarduz, axerzuz, wagganziz, aganziz, afraj طنانة. زنانة

- Bourdon des jardins: ⵡⴰⴳⴳⴰⵏⵣⵉⵣ ⵏ ⵡⵓⵔⵜⴰⵏ wagganziz n wurtan (neo)

- Bourdon des prés: ⵡⴰⴳⴳⴰⵏⵣⵉⵣ ⵏ ⵉⵍⵎⴰⵜⵏ wagganziz n ilmaten (neo)

- Bourdon forestier: ⵡⴰⴳⴳⴰⵏⵣⵉⵣ ⵏ ⵜⴰⴳⴰⵏⵜ wagganziz n tagant (neo)

- Bourdon lapidaire/des pierres: ⵡⴰⴳⴳⴰⵏⵣⵉⵣ ⵏ ⵉⵣⵔⴰⵏ wagganziz n izran (neo)

171. Bouse: ⵜⴰⵔⴼⴰ, ⴰⵔⴼⴼⵓⵛ, ⵜⵉⵙⴽⵉⵏ tiskin, tarfa, arffuc جلة. خثي روث البقر

172. Bousier: ⴱⴱⵔⵄⵣⵉⵣ, ⵉⵣⵉⵏⵣⵔ, ⴰⵊⵏⴽⵉⴽⵔ, ⵙⵓⴹⵍⵓ berrεziz, izinzer, ajenkiker, suḍlu جلالة

173. Bouvillon: ⴰⵢⵢⵓⴳ, ⴰⴼⵏⵜⵓⵙ, ⴰⴳⴰⵢⵣ, ⴰⴳⴰⴳⵣ ayyug, afentus, agayz, agagez جدع. عجل

174. Bouvreuil (ois): ⵜⴰⴷⴰⵢⵎⴰ tadayma دغناش

175. Bovins: ⵉⵣⴳⴰⵔⵏ, ⵉⴼⵓⵏⴰⵙⵏ, ⵉⵎⵓⴳⴰⵢⵏ izgaren, ifunasen, imugayn بقر

176. Brachine, brachyne (brachinidae): ⴰⴳⵔⵛⵜⴰⵍ agerctal فساءة

177. Brachipodes: ⵉⵖⵉⵍⴹⴰⵔⵏ iɣilḍaren (neo) عضديات الأرجل

178. Brachycéres: ⴰⵡⵣⵍⵉⵙⴽ awzelisk (iwzlisken), ⴰⴳⵯⵣⵍⵉⵙⴽ agʷzelisk (igʷzelisken) (neo) قصار القرون

179. Brachydactyle: ⴰⵡⵣⵍⴹⴰⴹ, ⴰⴳⵯⵣⵍⴹⴰⴹ awzelḍaḍ, agʷzelḍaḍ (neo) قصير الأصابع

180. Brachyoures: ⴰⵡⵣⵍⵎⵖⵉⵍ awzelmɣil (awzelmɣilen) (neo) قصار الذيل

181. Bradype, paresseux: ⴰⵎⵅⵓⵢⵏ amxuyn (neo) كسلان

182. Branchies, ouies: ⴰⴼⵓⵛⴽ afuck (ifucken, ifucka) خياشيم السمك

183. Brebis: ⵜⵉⵍⵉ, ⵜⵉⵅⵙⵉ, ⵜⴰⵃⵔⵓⵢⵜ tili, tixsi, tahruyt (ulli, tatten) شاة

- Jeune brebis: ⵜⴰⵖⵍⴰ taɣla شاة فتية

- Vieille brebie: ⵜⴰⵎⴷⵔⴰⵙⵜ tamdrast شاة هرمة

-Brebis noire ou à tête noire: ⵜⴰⵃⴳⴳⴰⵏⵜ taḥggant شاة سوداء أو ذات رأس أسود

-Brebis dont la laine est blanche: ⵜⴰⵣⵔⵔⵉⴼⵜ tazerrift شاة ذات صوف أبيض

-Brebis (ou chèvre) qui a perdu son petit: ⵜⴰⵖⵎⵎⴰⵜ taɣʷmmat شاة فقدت صغارها

184. Brème de mer, hirondelle de mer ou castagnole: ⵜⵉⴼⵍⵉⵍⵍⵙⵜ, ⴰⵖⵔⴷⴰ ⵏ ⵉⵍⵍ tiflillest, aɣerda n ilel

185. Brévilingue: ⴰⴳⵯⵣⵍⵉⵍⵙ agʷzliles (neo) (igʷzlilesn) قصار الألسنة

186. Brocard, broquard, chevreuil, cerf daim (mam): ⵉⵣⵔⵣⵔ izerzer (من الأيائل) يحمور

187. Brouteur: anfrad anefrad

188. Bruant (ois): ⵜⵉⴱⵉⴱⴻⵟⵟ tibibeṭṭ برقش

189. Bruant striolé (ois): ⵜⴰⵜⵜⵏⴳⴱⵉⵡⵜ, ⵜⵉⴱⵉⵇⵇⵛⵜ, ⵜⵉⵎⵜⵛⴱⵉⴱⵉⵜ tattengbiwt, tibiqqect, timtcbibit

- Bruant fou: ⴱⵓⵙⵎⵎⵓⵏ busemmun

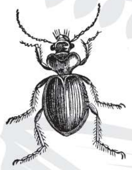

(189)

190. Bruche: ⵜⵉⵎⵜⵛⵉⵜ timetcit سوسة

191. Bruche de fève: ⴰⴽⵓⵣ ⵉⴱⴰⵡⵏ akuz ibawn سوسة الفول

192. Bubale: ⴰⵔⴳⵎⵉⵎ, ⵜⴰⴼⵓⵏⴰⵙⵜ ⵏ ⵜⴰⴳⴰⵏⵜ aregmim, tafunast n tagant حيرم

193. Buffle: ⴰⵎⵓⴳⴰⵢ amugay جاموس

194. Buflesse: ⵜⴰⵎⵓⴳⴰⵢⵜ tamugayt جاموسة

195. Bulbul des jardins, *Pycnonotus barbatus* (ois): ⵡⵉⵜⵕⵓⴽ, ⴰⵖⵢⵓⵍ ⵏ ⵜⴰⵣⴰⵔⵜ witṛuk, aɣyul n tazart

196. Bupreste: ⴰⵣⴻⴱⴱⴻⵏⴱⴻⵔ, ⴰⵣⴻⵏⴱⵉⴱⴻⵔ azebbenber, azenbiber نافخة البقر

197. Busard (ois): ⵜⴰⴽⵔⵎⴻⴷⴷⴰ takermedda (ikermeddiwn), ⵃⴰⵢⴰⵢ ḥayay سقاوة، مرزة، أبو عميرة

198. Busard des marais (ois): ⵜⴰⴼⵔⵎⴰ taferma مرزة البطائح، مرزة المستنقعات

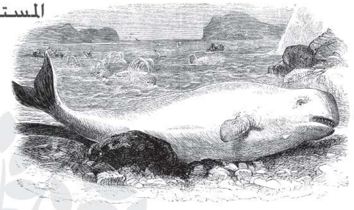

(204)

199. Busard des roseaux: ⵜⵉⵏⵉⵏⵉⵜ tininit عقيب

200. Buse: ⵜⴰⴽⵔⵎⴻⴷⴷⴰ takermedda (ikermeddiwn), ⵜⴰⵎⴻⴷⴷⴰ tamedda, ⵜⴰⵙⴽⵍⴰ taskla سقاوة صقر حوام

201. *Buthus atlantis* (scorpion jaune): ⵉⵖⵉⵔⴷⵎ ⵓⴼⵣⴰ iɣirdem ufza

C

202. Cabillaud, morue fraiche, aiglefin (pois): ⴰⴱⴰⴷⵉⵅ, ⵜⴰⵖⵢⵓⵍⵜ abadix, taɣyult مورة

203. Cabiai, cochon d'eau, hydrochère: ⴰⵍⴰⴷⴰⵢ ⵏ ⵡⴰⵎⴰⵏ aladay n waman (neo) كابياء

204. Cachalot (ceta): ⴳⴰⴳⴰ, ⴰⴳⵍⵎⵓⵎ gaga, agelmum عنبر

Cachalot mâle: ⴰⵚⴻⴱⴱⴰⵏ aṣebban ذكر العنبر

205. Cafard, blatte, cancrelat: ⵉⴱⵉⵏⴹⴻⵕⵉ ibinḍeṛi (ibanḍeriwn), ⴰⵣⴻⴳⵍⴰⵍⵍⵓ azeglallu (izeglulla), ⴰⵅⴰⴷⴻⵛ axadec (ixudac), ⵜⴰⴱⴰⵅⵛⵓⵛⵜ tabaxcuct, ⴰⴳⴻⵔⵍⴻⵍⵍⵓ agerlellu, ⴰⵎⵉⵍⵍⵓⵙ amillus صرصار، بنت وردان

206. Caille: ⵜⴰⵣⴻⵔⴽⴻⵍⵍⴰ, ⴰⴱⴰⵢⵃ, ⵜⴰⵣⴻⵔⴽⵔⴰⴽⵜ, ⴰⴱⴻⵔⴹⴰⵍ ⴰⴹⴻⵔⴹⵓⵔ tazerkella, abayḥ, tazerkrakt, aberḍal aḍerḍur فري سمانى

- Caille des blés (*Coturnix coturnix*): ⵜⴰⵎⴻⵔⵢⵓⵙⵜ tameryust

207. Caiman: ⴰⴽⴰⵢⵎⴰⵏ akayman (neo) كيمان

208. Calamar, acalamar: ⴰⵎⴻⵔⵎⴻⴹ, ⴰⵎⴰⵔⵎⴰⴹ, ⴰⵎⵡⴰⴷ, ⵉⴼⵉⵙ ⵏ ⵉⵍⵍ amermeḍ, amarmaḍ, amwad, ifis n ilel سبيدج

209. Calandre (charancon): ⴰⴽⵓⵣ akuz سوسة القمح

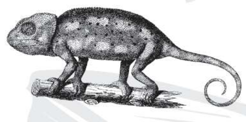

(211)

210. Calao gris (oiseau - rhinocéros), ois: ⴰⵙⴻⵍⵍⵉⴼⵓⴽ asellifuk (isellifuken), ⵜⵢⴻⵍⵍⴰⴽⵓ tyellaku قرين أبو

- Calao à bec noir (l*ophoceros nasutus*, ois): ⵜⴰⵍⵍⵉⴼⴰ tallifa

- Petit Calao a bec jaune (*Lophoceros semifasciatus*): ⵜⵉⵇⵓⵇⴻⵜ tiquqet

211. Caméléon: ⵜⴰⵜⴰ, ⵜⴰⵢⵢⵓ, ⵜⴰⴽⴰ, ⵜⴰⵃⴻⵔⵔⴰ, ⵜⴰⵡⵓⵟⵟ, ⵜⴰⵙⵍⵡⴰⵅⵅⴰ, ⵜⴰⴱⵓⵖⴻⵣⵔⴰⵏⵜ, ⵜⴻⵎⵃⴱⴰⵡⵛ, ⵎⵙⵡⴰⵣⵡⵓ, ⵜⴰⵜⵉⵣⵖⵔⴰⵏ, ⵜⴰⵢⵢⵓ ⵉⵣⵖⵔⴰⵏ tata, tayyu, taka, taherra, tawuṭṭ, taslwaxxa, tabuɣezrant, temḥbawc, mswazwu, tatizɣran, tayyu izɣran حرباء

212. Campagnol, rat des champs: ⴰⵖⵔⴷⴰ ⵏ ⵜⵔⴳⵯⴰ aɣrda n trgʷa فأرة الحقل

213. Cane (ois): ⵜⴰⴱⵔⵉⴽⵜ tabrikt بطة

214. Canard: ⴰⴱⵔⵉⴽ, ⵜⴰⴼⵓⵍⵍⵓⵙⵜ ⵏ ⵡⴰⵎⴰⵏ abrik, tafullust n waman بط

Canard colvert (*Anas platyrhynchos*): ⴰⵊⴻⵔⵍⴰⵡ ajerlaw

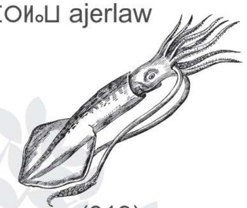

(219)

215. Canard sauvage (ois): ⵜⴰⴽⴻⵏⵊⴰⵎⵓⵎⵜ takenjamumt بلبول، بط بري

216. Canard souchet: ⵡⴰⵖⵏⵊⴰ waɣnja بط مغرفي

217. Canari (ois): ⴰⴽⴰⵍⴰⵍⵢⵓⵙ akalalyus كناري، نغار

218. Canasson: ⴰⴼⴻⴽⵔⴰⵡ, ⴰⵀⴻⵏⴰⵇⵇⴰⵔ afekraw, ahenaqqar جواد رديئ

219. Canepetière (ois): ⵜⴰⵙⵏⵉⵏⵏⴰⵢⵜ tasninnayt حبارى صغرى

220. Caneton: ⴰⴼⵜⴰⴽⴽⴰ aftakka (iftakkaten) فرخ البط

221. Canon: ⴰⵖⵏⵙⵉ aɣnsi (iɣnsiwn) وظيف (مستدق الساق والذراع من الخيل والإبل وما إليهما)

222. Cantharide: ⵜⴰⵎⵙⵏⵖⴰⵍⵜ, ⵉⵣⵉ ⵍⵀⵏⴷ tamsnɣalt, izi lhend ذراح

223. Canthère, griset (pois): ⴰⵣⴳⵣⴰ azgza قرش المتوسط

224. Capelan, tacaud (pois): ⴰⴼⴰⵏ-ⴽⴰ, ⵜⴰⵡⵍⴽⵜ afanka, tawlkt غادس أسمر

225. Caprinés: ⴰⵖⴰⴹⵏ aɣaḍen معزية

226. Carabe: ⵜⴰⵎⴰⵏⵖⴰⵙⵜ tamanɣast سرطانية

227. Caracal (fel): ⵡⴰⵡⵉⴹⵍⵜ, ⴰⵡⴷⴰⵏ, ⴰⴽⵓⵊⵉⵍ wawiḍelt awdan, akujil عناق الأرض، غنجول، شيب

228. Caracul: ⵉⴽⵔⵓ ⴰⴽⵯⵙⴰⵙ, ⴰⴽⵯ-ⵙⴰⵙ ikru akʷsas, akʷsas قركول

229. Carangue, liche, seriole (pois): ⵜⴰⵙⴰⵔⴳⴰⵍⵜ, ⴰⵙⴰⵔⴳⴰⵍ tasar-galt, asargal شيمية

230. Carapace de la tortue: ⴰⵛⴽ-ⵓⴼ, ⵉⴼⵔⵖⵙ, ⵜⴰⴳⵔⴰ ⵏ ⵉⴼⴽⵔ ackuf, iferɣes, tagra n ifker ذبل

231. Cardite, clovisse, cardium, coque: ⴰⴼⵓⵍ aful قفالة من الصدفيات

232. Cardium: ⴰⴼⵓⵍ aful قفالة

233. Carcajou (must): ⴰⴽⵔⴽⴰⵊⵓ akerkaju (neo) شره

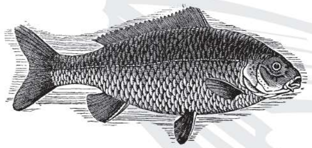

(235)

234. Carnivore: ⴰⵎⵛⵛⴽⵙⵓⵎ amecck-sum (neo) لاحم

235. Carpe (pois) : ⴰⵏⴼⵖⵓⵔ, ⵜⴰⵏ-ⴼⵖⵓⵔⵜ anefɣur, tanefɣurt شبوط

236. Castor (rong): ⴰⴳⴱⵓⵔ ⵡⴰⵎⴰⵏ, ⴰⵏⵣⵉⴹ ⵡⴰⵎⴰⵏ agbur waman, anziḍ waman قندس

237. Castré : ⴰⵣⵓⵣⴰⵍ azuzal خصي

238. Cauris: ⵜⴰⵣⵔⵔⵓⴼⵜ, ⵜⴰⵖⵍⴰⵍⵜ, ⵜⴰⵎⴳⵍⵍⵓⵜ, ⵜⴰⵎⵥⵡⴰⵏⵜ, ⴰⵣⴰⵣⴰⵖ tazrruft, taɣʷlalt, tamegllut, tamẓwant, azazaɣ (izazaɣen) ودعة

239. Cavernicole: ⵎⵣⴷⵖⵉⴼⵔⵉ mzdeɣifri (neo) مكتهف. ساكن الكهوف

240. Cavicornes: ⵉⵛⵏⴱⵉⵙⴽ icen-bisk (neo) مجوفات القرون

241. Ceinture d'argent, sabre (pois): ⵜⴰⴳⴳⵯⵙⵜ taggʷst

242. Céphalopodes: ⵉⵅⴼⴹⴰⵔⵏ ixefḍaren (neo) رأسيات الارجل

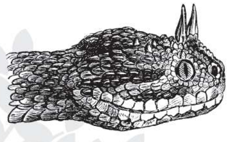

(244)

243. Cérambycidé (ins): ⵜⴰⵣⴳⵍⵍⴰ-ⵍⵜ, ⴰⵊⵍⵉⵛ tazeglallut, ajlic قرنبى

244. Céraste, vipère à corne (rept): ⵜⴰⵛⵛⵍⵜ, ⵜⴰⴼⵉⵖⵔⴰ ⵎⵎ ⵜⴰⵙⴽⵉ-ⵡⵉⵏ, ⵜⴰⴱⵍⵉⵏⴽⴰ ⵎⵎ ⵜⴰⵙⴽⵉⵡⵉⵏ taccelt, tafiɣra mm taskiwin, tablinka mm taskiwin حية مقرنة. حارية

245. Céraste d' avicenne, vipère des sables, vipère de l'erg: ⵜⴰⵀⵔⴰ ⵓⵎⵍⴰⵍ, ⵜⴰⴼⵔⵏⵉⵜ tahra umlal, tafernit

246. Cercopithèque: ⴰⴷⴰⴳⵍ adagel ذيال. قرد طويل الذيل

247. Cerf: ⵉⵣⵔⵣⵔ, ⵉⴷⵎⵉ izerzer, idmi أيل

Cerf porte-musc (*Moschus moschiferus*): ⴰⵀⵔⵎⵓⵛ ⵓⵎⵓⵙⴽ ahermuc umusk

Cerf élaphe (*Cervus elaphus*), (mam): ⴰⴽⵯⵔⴽⵯⴷⴰⵏ akʷrkʷdan

Cerf des marais (*Blastocerus dichotomus*): ⵉⵣⵔⵣⵔ ⵏ ⵉⴳⵍⴰⴳⴰⵍⵏ izerzer n iglagalen (neo)

248. Cernier: ⵓⵛⵛⵏ ⵡⴰⵎⴰⵏ uccen waman مارو

Cernier de l'atlantique, mérou gris (pois): ⴰⵛⵅⴰⵟ acxaṭ

249. Cervidés: ⵉⵣⵔⵣⵔⵏ izerzern أيليات

250. Cetacé: ⴰⵍⴽⴽⴰⵎⴰⵏ alkkaman حوت

251. Chabot, cabot (pois): ⴰⴳⵓⵔⵔ agurr قد

252. Chacal, loup doré: ⵓⵛⵛⵏ, ⵉⴱⴳⴳⵉ, ⴰⴳⴳⵓⵔ uccen, ibeggi, aggur ابن آوى

253. Chacma (babouin à queue de cochon): ⴰⵛⴰⴽⵎⴰ acakma (neo)

254. Chalcide (rep): ⴰⵙⵍⵓⵍⴼ, ⵡⵉⵙⵍⵓⵍⴼⵏ aslulef, wislulefn دساسة (عظاءة قصيرة اللسان)

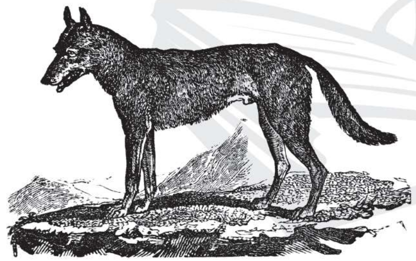

(252)

255. Chameau: ⴰⵍⵖⵯⵎ, ⴰⵕⴰⵎ, ⴰⵔⵄⵎ, ⴰⵍⵎ, ⴰⵎⴰⴳⵓⵔ alɣʷm, aṛam, arɛm, alem, amagur جمل

256. Chameau à deux bosses: ⴰⵎⴰⵢⵏⴰⴳ amaynag فالج. قرمل. بعير ذو سنامين

257. Chamelle: ⵜⴰⵍⵖⵎⵜ, ⵜⴰⵕⴰⵎⵜ, ⵜⴰⵔⵄⵎⵜ talɣemt, taṛamt, tarɛmt ناقة

- ieille chamelle: ⵜⴰⵔⵓⵊⵊⴰⵎⵜ tarujjamt ناقة مسنة

258. Chamelon: ⴰⴽⵄⴰⵡ, ⴰⴽⵯⴰⵄ, ⴰⴽⴰⵙⵓ akɛaw, akʷaɛ, akasu فصيل الناقة

259. Chamois: ⵜⴰⵖⴰⴹⵜ ⵓⴷⵔⴰⵔ taɣaḍt udrar (neo) ظبي الجبل

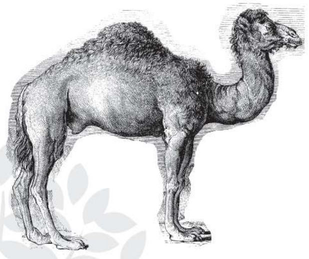

(255)

260. Chapeau chinois, patelle, bernicle: ⵜⵉⵟ ⵏ ⵜⵖⵢⵓⵍⵜ, ⵜⵉⵟ ⵏ ⵓⵖⵢⵓⵍ, ⵜⴰⵣⵖⵓⵔⵜ tiṭ n teɣyult, tiṭ n uɣyul, tazɣurt صحنية

261. Charançon (ins): ⴰⴽⵓⵣ, ⵜⴰⵇ-ⵉⴱⵓⵛⵜ akuz, taqibuct سوسة الحبوب. خنفسة الحبوب

harançon rouge: ⵜⴰⵎⴽⴰⵜ tamkat

262. Chardonneret (ois): ⵜⵓⴽⵔⵓⵔⵖ, ⴰⵎⵇⵏⵉⵏ, ⵎⵜⵛ ⴰⵙⵏⵏⴰⵏ, ⴰⴳⴹⵉⴹ ⵏ ⵜⵙⵏⵏⴰⵏⵜ, ⵜⴰⵙⵍⵉⵜ ⵏ ⵉⴳⴹⴰⴹ tukrureɣ, amʷeqnin, metc asennan, agḍiḍ n tsnnant, taslit n igḍaḍ شويكي حسون

263. Charogne: ⴰⴼⴽⴰⴽ, ⵎⵉⴹⵔⵓⵚ, ⵜⴰⵎⵎⴰⴹⵔⴰⵚⵜ, ⵜⴰⵎⵅⵙⵓⵢⵜ afkak, miḍruṣ, tammaḍraṣt, tamexsuyt جيفة

264. Charognard, mangeur de cadavre: ⴰⵎⵛⵛⴼⴽⴰⴽ ameccfkak (neo) آكل الجيف

265. Chat (fel): ⴰⵎⵓⵛⵛ, ⴰⵎⴰⵛⵛⵓ, ⴰⵎⵛⵉⵛ, ⴰⵎⵏⵉⵛ amucc, amaccu, amcic, amnic سنور، قط

Chatte: ⵜⴰⵎⵓⵛⵛⴰ, ⵜⴰⵎⴰⵛⵛⵓⵜ tamucca, tamaccut قطة

266. Chat ganté, *Felis libyca* (fel): ⵜⴰⵖⴷⴰ, ⴰⴱⵕⵕⴰⵏ tayda, aberran سنور بري صحراوي

(265)

267. Chat sauvage, *felis sylvestris* (fel): ⴰⴱⴰⵕⵕⴰⵢ, ⴰⵎⵓⵛⵛⴱⵕⵕⴰ abaṛṛay, amuccbeṛṛa سنور بري

268. Chat des sables, chat de Margueritte, *Felis margarita* (fel): ⴰⵔⴽⵙⵉⵎ areksim (ireksimen)

269. Chat de la jungle (fel): ⴰⵎⵓⵛⵛ ⵏ ⵜⴰⴳⴰⵏⵜ amucc n tagant

270. Chat pêcheur, ou chat viverrin (Felis viverrina, fel): ⴰⵎⵓⵛⵛ ⴰⵏⴳⵯⵎⴰⵔ amucc anegʷmar (neo)

271. Chat-huant (ois): ⴰⵍⴰⴳⵓⴹ alaguḍ (ilugaḍ), ⴰⵎⵢⴰⵔⵓⴼ amyaruf خبل

272. Chaton: ⴰⵇⵥⵓⵥ, ⴰⵇⵥⵉⵥ ⵏ ⵓⵎⵓⵛⵛ aqẓuẓ, aqẓiẓ n umucc درص، صغير القط، هرير

273. Chauve- souris: ⴰⴼⵔⵜⵟⵟⴰ, ⵜⵉⵀⵍⵉⵎⵜ, ⴰⵎⵜⵛⵓⵖⵍⴰⵍ, ⴰⵎⵜⵛⵓⵖⵢⵓⵍ, ⴰⵎⵜⵛⵓⵔⵢⴰⵢ, ⴰⵙⵙⴰⵢⵍⴰⵍ, ⴰⵣⵓⵖⵏⵏⵏⴰⵢ, ⴰⴳⴹⵉⴹⵖⵔⴷⴰ, ⵜⵉⵍⵉⵍⵍⵓⵜ ⵏ ⵢⵉⴹ, ⴱⵓ ⵜⴳⵍⵉⵎⵉⵏ, ⴰⴱⵓⴱⴰⵔ afertetta, tihlimt, ametcuɣlal, amtcuɣyul, amtcuryay, assaylal, azuɣenennay, agḍiḍɣerda, tilillut n yiḍ, bu teglimin, abubar (ibubar) خفاش، وطواط

274. Cheiroptères, chiroptères: ⵉⴼⵔⴼⵓⵙⵏ iferfusen (neo) خفاشيات، مجنحات الأيدي

275. Chéloniens: ⵉⴷ ⴱⵓ ⵜⴳⵔⴰ, ⵉⴱⵓⵜⴳⵔⴰⵜⵏ id bu tegra, ibutegraten (neo) سلحفيات

276. Chenille (ins): ⵜⴰⵡⴽⴽⴰⵜ, ⵉⵍⴰⵍ tawkkat, ilal (ilalen), ⵜⴰⵥⵍⴼⵜ taẓelft (tiẓelfin), ⴱⵓⴳⴹⵉⴼ bugḍif يسروع، أسروع (دابة من اليرقات)

277. Chenille de sphinx: ⵜⴰⵏⴷⵔⴰⵔ tandrar يسروع الصمل

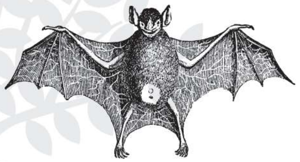

(273)

278. Cheval: ⴰⵢⵉⵙ, ⴰⴳⵎⴰⵔ ayis, agmar فرس، حصان

- Vieux cheval fatigué: ⴰⵀⵏⴰⵇⵇⴰⵔ ahnaqqar

- Cheval de mauvaise race: ⴰⴼⴽⵔⴰⵡ afekraw

- Cheval de bât: ⴰⴽⵉⴹⴰⵔ, ⴰⵇⵛⵎⴰⵔ akiḍar, aqecmar

- Cheval de race, pur-sang, beau cheval: ⴰⵙⵔⵜⵉ, ⴰⴳⵯⵉⵍⴰⵍ aserti, agʷilal الجواد من الخيل

279. Cheval grisâtre: ⴰⵃⴷⴰⴷⵉⵢ aḥdadiy فرس مرمد

280. Chevêche: ⵜⵉⴼⵉⵖⵔⵜ, ⵜⴰⵏⵓⵃⵜ tifiɣert, tanuḥt صدى

281. Chèvre: ⵜⴰⵖⴰⵟⵟ taɣaṭṭ (tiɣaṭṭen) عنزة

- Petite chévre ayant moins d'un an: ⵜⴰⵎⴽⴽⴰⵔⵜⵓⵜ tamekkartut عنزة سنها أقل من سنة

282. Chèvre des montagnes Rocheuses (*Oreamnos americanus*): ⵜⴰⵖⴰⴹⵜ ⵉⵇⵛⵎⵉⵔⵏ taɣaḍt iqecmiren (neo)

283. Chevreau: ⵉⴽⵔⵓ, ⵉⵖⵉⴷ, ⵉⵖⵊⴷ, ⵉⵎⵥⵉⵢ ikru, iɣid, iɣejd, imẓiy (imẓiyn), ⵉⴽⵔⵓ ikru (ikerwan), ⴰⴱⴰⵜⴰⵛ abatac, ⴰⴱⵔⵛⵏⵉ abrcni جدي

Chevreau, ou agneau qui vient de naitre: ⵉⵍⵉⴼⵉⵖ ilifiɣ جدي وليد

284. Chevrette: ⵜⵉⵖⵉⴷⵜ tiɣidet (tiɣidin, tiɣidad) عناق

285. Chevreuil, brocard, broquard: ⵉⵣⵔⵣⵔ izerzer يحمور (من الأيائل)

286. Chevrotin, chevrotin porte musc, cerf porte-musc (*Moschus moschiferus*), porte musc: ⴰⵀⵔⵎⵓⵛ ⵓⵎⵓⵙⴽ ahrmuc umusk أيل المسك

287. Chiasse, chiure: ⵜⴰⵣⴰⴳⵔⴰ tazagra ونيم (سلح الذباب)

(287)

288. Chien: ⴰⵢⴷⵉ, ⴰⵖⵔⵣⵓⵍ aydi, aɣerzul كلب

- Chien qui dévore tout: ⴰⴱⵍⵀⴰⵙⵙⵓ abelhassu

- Vieu chien, mauvais chien: ⴰⴱⵍⴱⴱⵓⵏ abelbbun

- Petit chien domestique: ⴰⵟⴰⵔⵓⵙ aṭarus

289. Chien à crinière: ⴰⵢⴷⵉ ⴱⵓ ⵓⵣⴰⴳⴳ aydi bu uzagg (neo)

290. Chien de mer, émissole pois): ⴰⵢⴹⵉ, ⴰⴳⵍⵍⵓⵙ ayḍi, agellus كلب البحر

291. Chien de buissons, *speothos* (cani): ⴰⵢⴷⵉ ⵉⵛⴷⴷⵉⵔⵏ aydi iceddiren (neo)

292. Chien de prairie (rong): ⴰⵢⴷⵉ ⵏ ⵓⵍⵎⴰ aydi n ulma (neo)

293. Chimère (pois): ⴰⵖⵓⵏⵊⴰ aɣunja خرافة (جنس أسماك)

294. Chimpanzé: ⴰⵛⵓⵎⴱⴰⵏⵣⵉ acumbanzi شنبنزي، بعامة

295. Chinchard, saurel (pois): ⴰⵛⵍⴰⵍ, ⵜⴰⵛⵍⴰⵍⵜ aclal, taclalt

296. Chinchilla, abrocome: ⴰⵛⵏⵛⵍⵍⴰ acnclla (neo) شنشيلة

297. Chiot: ⴰⴱⵍⴱⴱⵓⵣ, ⵉⴽⵣⵉⵏ, ⴰⵡⴰⵔⵔⵓⴷ, ⴰⵢⴽⴰⵔ, ⴰⵇⵣⵉⵏ, ⴰⵇⵊⵓⵏ ⴰⴱⵓⵍⴱⴱⵓⵣ, ikzin, awarrud, aykar, aqzin, aqjun جرو

298. Chironome (espèce de moucheron): ⴰⴽⴰⵡⵏⴹⵉⴹ akawnḍiḍ

299. Chocard (ois): ⴰⵖⴰⵍⴳ aɣaleg أبو قلمون

Choucard bec jaune: ⵜⵉⵇⴰⵊⵊⵓⵜ tiqajjut

300. Choucas, *Corvus monedula* (ois): ⴰⵛⴰⵛⵛⴰ acacca غراب الزرع

301. Chouette (ois): ⵜⴰⵡⵓⴽⵜ, ⵜⴰⵏⵓⵃⵜ tawukt, tanuḥt بومة صمعاء

302. Chrysalide, nymphe: ⵜⴰⵡⵍⴽⵜ ⵉⴱⴻⵅⵛⴰⵛ, ⵜⴰⵡⵍⴽⵜ tawlkt ibexcac, tawlkt خادرة

303. Chrysomèle (ins): ⵜⴰⵏⵓⵔⵖⵜ tanurɣt (tinuraɣ) نضارية

304. Chuckwalla (Sauromalus obesus): ⴰⵛⴽⵯⴰⵍⵍⴰ ackwalla (neo)

(301)

305. Cicadidés: ⵉⴱⵥⵉⵥⵏ ibẓiẓen زيزيات

306. Ciconiidés: ⵉⵛⴼⵛⴰⵇⵏ icefcaqen لقلقيات

307. Cigale : ⴰⵣⵓⴳ, ⴰⵡⴰⵊⵉⵊ, ⴰⴱⵥⵉⵥ, ⴰⴱⵥⴰⵥⴰ, ⴰⵔⵊⵓⵊⵏ, ⵉⵡⵉⵊⵊ, ⵡⵉⵥⵓⴳⵏ, ⵡⴰⵥⵡⵉⵥⴰⵢ, ⴱⵓⴱⵥⵉⵥ, ⵡⴰⵔⵊⵊⵉⵊⵉ, ⵡⴰ ⵉⵣⵣⴳⵏ, ⵎⵣⵣⴳ, ⴰⵔⵊⵓⵊ azug, awajij, abẓiẓ, abẓaẓa, arjujen, iwijj, wiẓugen, waẓwiẓay, bubẓiẓ, warjejji, wa izzegen, meẓẓeg, arjuj الزيز

308. Cigogne: ⵜⴰⴷⴽⵓⵜ, ⴰⴹⴰⴼⵓ, ⴰⴱⵍⴱⴰⵇⵇⵓⵛ, ⴰⵛⴼⵛⴰⵇ, ⴰⵖⵔⵔⴰⵜⵓⵎ tadkut, aḍafu, abelbaqquc, acefcaq, aɣerratum لقلق، عرنقة

يسمى أيضا bellarej لكنه من اللاتينية pelargos حسب ذ. محمد شفيق

309. Cigogne blanche: ⴰⵙⵡⵓ aswu لقلق أبيض

310. Cigogne à tête de baleine: ⴰⵙⵡⵓ ⴱⵓ ⵉⵅⴼ ⵏ ⵓⵣⵢⴰⵎ aswu bu ixef n uzyam (neo)

311. Cigogneau: ⴰⴼⵔⴰⵔⴰⵢ ⵏ ⵓⵛⴼⵛⴰⵇ afraray n ucfcaq فرخ لقلق

312. Cingle- plongeur, merle d'eau (ois): ⴰⴳⴰⵎⴰⵏ agaman شنقل

313. Circaète, jean le blanc (ois): ⵎⵎ ⵉⴼⵉⵖⵔⴰⵡⵏ mm ifiɣrawn صرارة

314. Ciron (ou tyroglyphe, mite du fromage): ⵜⵓⴽⵎⵜ tukemt عثة أو دودة الجبن

315. Cirripède: ⵜⵉⴼⵏⵣⵉⵜ tifenzit هدابية الأرجل (رتبة حيوان من القشريات)

316. Cistude: ⵉⴼⴽⵔ ⵡⴰⵙⵉⴼ ifker wasif سلحفاة نهرية

317. Civette: ⵜⴰⵢⴷⵉⵜ, ⵜⴰⵍⴹⵜⵜ, ⵜⴰⵢⴷⵉⵜ ⵏ ⴰⵙⵓⴼ, ⴰⵣⵓⵏⴷⴰⵔ taydit, taldtt, taydit n asuf, azundar زباد، سنور الزباد

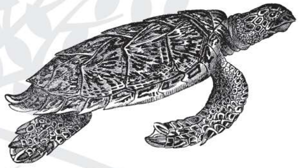

(316)

318. Cloporte (crust): ⵜⵉⴼⵜⵜⵉ, ⵜⴰⵖⵢⵓⵍⵜ ⵏ ⵡⴰⴽⴰⵍ, ⵜⴰⵖⵢⵓⵍⵜ ⵉⵎⴰⴽⵔⵏ ⵜⴰⵊⴷⴷⵔⵎⵓⵜ tajddermut, tifetti, taɣyult n wakal, taɣyult imakern هدبة- حمار قبان

319. Clovisse, clovisse, cardium, coque: ⴰⴼⵓⵍ aful قفالة

320. Coati: ⴰⴽⵯⴰⵜⵉ akwati قوطي

321. Cobaye, cochon d'Inde: ⴰⴽⵓⴱⴰⵢ, ⴰⵍⴰⴷⴰⵢ ⵍⵍⵀⵏⴷ akubay, aladay llhend (neo) خنزير الهند، كوباي

322. Cobra (naja cracheur), rept: ⴰⵃⴰⵔⴼⴰ, ⴱⵓ ⵜⴼⴰⵍⴰ, ⵓⴹⵓ, ⴰⴼⵍⵜⴰⵙ, ⴰⵙⵡⴰⵎⵉ aḥarfa (iḥarfiwn), bu

(322)

tfala, aseffeltes, uḍu, afeltas, aswami ناشر، كوبرا

323. Coccinelle, bête à bon Dieu: ⴰⴳⴰⵣⵓ agazu (igazuten), ⵉⴽⵍⴼⴼ ikelff (ikelfifen), ⵜⵉⴽⵓⵏⴷⴰ tikunda (tikundawin) دعسوقة

ويكنى عنها باسماء أخرى مثل:

ⵜⴰⴼⵓⵏⴰⵙⵜ ⵉⴳⵓⵊⵉⵍⵏ, ⵎⵔⵉⵎ ⵉⴳⵔⴰⵏ, ⵎⴰⵎⴰⵙ ⵉⴳⵔⴰⵏ tafunast igujilen, mrim igran, mamas igran

324. Coccus, gâte-bois (ins): ⵜⴰⴽⴽⴰⵡⵜ takkawt قرمزية

325. Coccyx: ⵜⴰⵎⵍⵍⴰⵡⵖⵜ tamellawɣt عجم (أصل الذنب)

326. Cochenille, coccus (ins): ⵜⴰⴽⴽⴰⵡⵜ takkawt قرمزية

327. Cochevis (ois): ⵜⴰⵃⴱⴱⴰⵟⵜ, ⵜⴰⵏⵃⴱⴰⵟⵜ, ⵜⴰⵖⴰⵢⴷⵓⵜ, ⴰⵎⵖⴰⵢⵓⴷ taḥebbaṭṭ, taneḥbaṭṭ, taɣaydut, amɣayud قبرة، قنبرة

Cochevis huppé (ois): ⵜⵉⵣⵉⵔⵔⴰ tizirra

Cochevis de Thékla: ⵎⵎ ⵓⴽⵓⵟⵟⵉ mm ukuṭṭi

328. Cochon, porc domestique: ⴰⵍⴰⴷⴰⵢ aladay خنزير

329. Cochon d'eau, capibara: ⴰⵍⴰⴷⴰⵢ ⵏ ⵡⴰⵎⴰⵏ aladay n waman (neo) خنزير الماء

330. Cocon: ⵜⴰⴽⴰⴹⵓⵔⵜ, ⵜⴰⴳⵎⵎⵓⵜ takaḍurt, tagemmut شرنقة، فيلجة

331. Coléoptères: ⴰⵊⵖⵏⵖⵍ ajɣnɣl (ijɣnɣlen) مغمدات الأجنحة

332. Colibri ou oiseau-mouche (ois): ⴰⴳⴹⵉⴹ-ⵉⵣⵉ agḍiḍ-izi (neo) ضريس، طنان

333. Colin, merlu, merluche (pois): ⵜⴰⵖⵢⵓⵍⵜ taɣyult نازلي

334. Colombe: ⵜⵉⵎⵉⵍⵍⴰ, ⵜⴰⵎⴰⵍⵍⴰ timilla, tamalla يمامة ، ورقاء

(323)

335. Colombe sauvage: ⵜⴰⵎⴰⵏⴷⵓⵔⵜ tamandurt يمامة برية

336. Colostrum: ⴰⴷⴻⵅⵙ adexʷs لبأ

337. Concombre de mer, holothurie: ⴰⵔⵏⴰⴽⵓ arnaku قثاء البحر

338. Condor: ⴰⴽⵓⵏⴷⵓⵕ akunduṛ (neo) كندر

339. Congre (pois): ⴰⵙⵉⵖⴰⵖ, ⴰⵣⵍⵎ asiɣaɣ, azelm ثعبان البحر

340. Coq: ⴰⴼⵓⵍⵍⵓⵙ, ⴰⵢⴰⵣⵉⴹ, ⴰⵙⵔⴷⵓⴽ afullus, ayaziḍ, aserduk ديك

- Coq dépourvu de poils au niveau du cou: ⴰⴼⵓⵍⵍⵓⵙ ⴰⵊⴰⵇⵍⴰⵍ afullus ajaqlal ديك لا ريش في عنقه

- Jeune coq: ⴰⴱⵔⴽⵓⴽ aberkuk (iberkak) ديك فتي

341. Coq de bruyère (ou grand tétras): ⴰⴼⵓⵍⵍⵓⵙ ⵏ ⵜⵙⴳⵉⵙⴳⵉⵜ, ⴰⵢⴰⵣⵉⴹ ⵏ

ⵜⵔⴱⵉⴱⵉⵜ afullus n terbibit, ayaẓiḍ n terbibit (neo)

342. Coq de mer: ⴰⵢⴰⵥⵉⴹ ⵏ ⵉⵍⵓⵍ ayaziḍ n ilel (neo)

343. Coque (moll): ⵜⴰⴼⵓⵍⵜ tafult صدفة، قوقعة

344. Coquillage: ⴰⵎⵊⵓⵏ, ⴰⴱⴱⵓⵛ, ⵜⴰⴱⴱⵓⵛⵜ, ⵜⴰⵡⴰⵢⵍⵜ amjun, abbuc, tabbuct, tawaylt (tiwiyal) محارة

(343)

- Tout coquillage comestible autre que la moule: ⴰⴱⴰⵃⵓ abaḥu

345. Coquille: ⵜⴰⵣⵔⵓⴳⵜ, ⵜⴰⵖⵍⴰⵍⵜ, ⵜⴰⵊⵖⵍⴰⵍⵜ, ⵜⴰⴼⵓⵍⵜ, ⴰⴼⵔⵥⵥⵓ tazrugt, taɣlalt, tajɣlalt, tafult, afrẓẓu صدفة

346. Corail: ⴰⵃⵓⵔⵔⵉ aḥurri مرجان

Corail des jardins: ⴰⵃⵓⵔⵔⵉ ⵡⵓⵔⵜⴰⵏ aḥurri wurtan (neo)

347. Corbe, maigre tambour: ⵉⵎⴰⵛⴽⵔ, ⵜⴰⵖⴰⴹⵜ imacker, taɣaḍt

348. Corbeau (ois): ⴰⴳⴰⵢⵡⴰⵔ, ⴰⵀⴰⵇⵇⴰⵔ, ⴰⵀⴰⵇⵇⴰⵢ, ⵜⴰⴳⴰⵔⴼⴰ, ⵜⴰⴱⴰⵖ-ⵍⴰ, ⵜⴰⵙⵍⴰⴼⵜ agaywar, ahaqqar, ahaqqay, tagarfa, tabaɣla, taslaft غراب

349. Corbine (ois): ⴰⴱⴰⵍⵖⴰ abalɣa (ibalɣaten)

350. Cormoran (ois): ⴰⴼⵍⵛⵓ afelcu غاق، قاق البحر

351. Corne: ⵉⵙⴽ isk قرن

352. Corneille (ois): ⴰⵍⴰⵥⵡⴰⵢ, ⴰⵊⴰ-ⵔⴼⵉ, ⴰⴳⵔⴼⵉⵡ, ⵉⵇⵉⵊⵊⵡ alaẓway, ajarfi, agerfiw, iqijjw زاغ

353. Corneille noire, corbine (ois): ⴰⴱⴰⵍⵖⴰ, ⴰⵣⵔⴽⵓ abalɣa (ibalɣaten), azerku

354. Cornu, encorné: ⴰⵎⴰⵙⴽⴰⵡ, ⴰⵙⵎⴰⵛⵛⴰⵡ, ⴱⵓ ⵡⴰⵙⴽⵉⵡⵏ amaskaw, asmaccaw, bu waskiwn أقرن

355. Coronelle (rept): ⵎⵎ ⵉⵙⵏⵉ mm isni (neo) متوجة (حية غير سامة ذات عرف تاجي)

356. Corvidés: ⵉⵀⴰⵇⵇⴰⵔⵏ ihaqqaren غرابيات

357. Casoar: ⴰⵙⵉⴷ ⵏ ⵓⵙⵜⵔⴰⵍⵢⴰ asid n Ustralya (neo) (شبنم (نعامة أستراليا

358. Cossus (ronge- bois, gate-bois): ⵜⴰⵡⴽⴽⴰ ⵉⵙⵖⴰⵔⵏ tawkka isɣaren قتع

359. Couscous (marsupial): ⴰⴽ-ⵙⴽⵓⵙ akeskus (neo)

360. Coucou (ois): ⴰⴹⴽⴽⵓⴽ, ⴰⵜⴽⴽⵓⴽ,

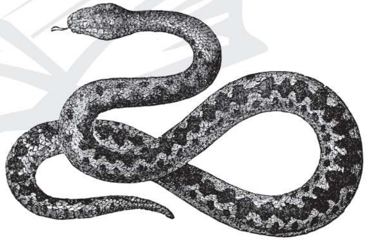

(362)

ⴷⵉⴽⴽⵓⴽ aḍekkuk, atekkuk, dikkuk وقواق، قيقب

361. Couguar, puma: ⴰⴽⵓⴳⴰⵔ akugar (neo), ⴰⵖⵉⵍⴰⵙ ⵏ ⵎⴰⵔⵉⴽⴰⵏ aɣʷilas n marikan (كوجر (نمر أميركا

362. Couleuvre (rept): ⴱⵓ ⵜⵓⴳⴰ, ⴰⵎⵣⴰⵡⵡⵓ, ⴰⵎⵉⴳⵍ bu tuga, amezawwu, amigel (amigeln), taccelt حنش، حفث

363. Couleuvre de grande dimension: ⵜⴰⵎⵎⴰ, ⴰⴼⵍⴰⵏⵚⵉⴹ tamma, aflanṣiḍ حفث ضخم

364. Couleuvre vipérine, *Natrix maura* (rept): ⴰⴱⵏⴽⴰⵍ ⵏ ⵡⴰⵎⴰⵏ, ⵜⵉⴼⵉⵖⵔⴰ ⵡⴰⵎⴰⵏ abenkal n waman, tifiɣra waman

365. Couleuvre de shokar, serpent des sables, psammophis de Forsskal (rept): ⵉⴹⵉⵡ, ⵉⵎⵏⴹⵡ iḍiw, imenḍew

366. Couleuvre rayée du sable, Couleuvre sifflante (rept): ⴰⵣⵔⵔⴰⴳ, ⴱⵓⵛⵔⵔⵉ azerrag, bucerri

Couleuvre diadème: ⵉⴼⵉⵖⵔ ⴱⵓ ⵜⵉⵙⴰⵜⵉⵏ ifiɣer bu tisatin حية رقطاء

367. Courbine, maigre, haut bar, sciène (pois): ⴰⵏⵊⵊⴰⴽⵔⵓ anejjakru لوت أو نسطرار

368. Courlis, corlio, *Numenius phaeopus* (ois): ⴰⵏⵎⵎⴰⵏⵏⵓ anemmannu (inemmunna) كروان

369. Courlis cendré, *Numenius arquata* (ois): ⴽⵯⵔⵔⵥⵉⵟ kʷrrẓiṭ كروان أرمد

370. Courreurs (ois): ⵉⵎⵖⵉⵔⵏ imɣiren رواكض الطير

371. Courtilière, taupe-grillon (ins): ⵜⵙⵔⵖⵉⵏⵜ teserɣint حراثة

372. Courvite isabelle, *Cursorius cursor*. ⵜⴰⵣⵔⴰⵡⵔⴰⵡⵜ tazrawrawt, ⵎⵙⴳⵏ ⴰⵎⴽⵙⴰ msgen amksa, ⵙⵢⵍⵍⵓⵍ ⵉⴱⴰⵔⴰⴹⵏ Syllel ibaraḍen سواق الإبل

373. Cousin, culex (ins): ⴰⴱⵉⴱⴰ, ⵡⴰⴱⵉⴱⴰ abiba, wabiba بعوض، ناموس

374. Couteau , solen: ⴰⵛⴽⵔⴼ ackerf قبضية

375. Couvain: ⴰⵡⴰⵏ awan حضنة من النحل مجموع يرقانات النحل في نخاريب الشهد

376. Couvaison: ⴰⵙⴷⴰⵍ, ⴰⵙⴳⵓⵟⵟⵉ asdal, asguṭṭi حضن، حضانة ، ترخيم

377. Couvée: ⴰⵙⵓⴼⵖ, ⴰⵙⴼⵔⵉⵔⵢ asufeɣ, asfriry فقسة

378. Couveuse: ⵜⴰⵎⴰⵙⴷⴰⵍⵜ, ⵜⴰⵎⵙ-ⴳⵓⵟⵟⵉⵜ, ⵜⴰⵙⴳⴰⵟⵟⴰⵢⵜ tamasdalt, tamesguṭṭit, tasgaṭṭayt حاضنة من الطير

379. Coyote (*Canis latrans*, cani): ⴰⴽⵓⵢⵓⵟ akuyuṭ (neo) قيوط

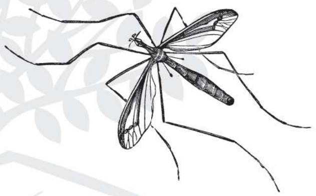

(373)

380. Crabe (crust) : ⵜⴰⴱⵖⴰⵢⵏⵓⵙⵜ ⵏ ⵡⴰⵎⴰⵏ, ⴰⵄⵇⵔⵉⵛ, ⵜⵉⴽⴽⵓⵔⵣⵎⴰ, ⵉⵖⵉⵔⴷⵎ ⵏ ⵉⵍⵓⵍ tabɣaynust n waman, aεqric, tikkurzma, iɣirdem n ilel سرطان، سلطعون

Crabe chinois (crust): ⵜⵓⵖⵣⴰⵎⵍⴰⵍ tuɣzamlal

Crabe d'eau douce (crust): ⵉⴼⵉ-ⵔⴰⵇⵙ ifiraqs

381. Crache-sang (ins): ⵙⵙⵓⴼⵙ ⵉⴷⴰⵎⵎⵏ ssufes idammen (neo)

382. Crapaud (batr): ⴰⵇⵔⵇⵓⵔ, ⴰⵎⵇⵔⵇⵔ, ⴰⵍⴼⵥⴰ aqerqur, amqerqer, alefẓa (ilefẓan) ضفدع بري، علجوم

Crapaud vert: ⴰⵎⵇⵔⵇⵓⵔ ⵡⴰⵎⴰⵏ amqerqur waman

Crapaud-criquet (*Acrys grillus*): ⴰⵇⵔⵇⵓⵔ ⴰⴱⵓⵔⵇⵙ aqerqur aburqes (neo)

Crapaud-buffle (*Kaloula pulchra*): ⴰⵇⵔⵇⵓⵔ ⴰⵎⵓⴳⴰⵢ aqerqur amugay (neo)

383. Crapaud de mer (pois): ⴰⴱⵖⴱⴰⵖ abeɣbaɣ

384. Cratérope fauve (ois): ⵜⵓⵜⵙ, ⵜⵉⵡⵜⵉⵡ tuts, tiwtiw

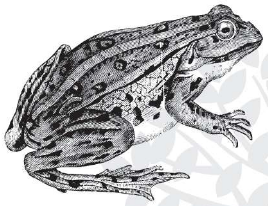

(382)

385. Crécerelle, émouchet (ois): ⵜⴰⵢⵏⵉⵏⵏⴰ, ⵜⴰⵎⵔⵔⴱⵉⵛⵜ tayninna, tamerrbict شاهين

386. Crénilabre ou paon de mer: ⵜⴰⵢⵊⴰ ⵏ ⵉⵍⵓⵍ tayja n ilel (neo)

387. Crête: ⴰⵊⴰⵢⵛ, ⵜⵉⵛⵉⴷⴷⵉⵜ ajayc, ticiddit عرف

388. Crêté: ⴱⵓ ⵜⵛⵉⴷⴷⵉⵜ, ⴱⵓ ⵓⵊⴰⵢⵛ bu tciddit, bu ujayc مقنزع، ذو عرف

389. Crevette (crust): ⴰⵇⵎⵔⵓⵏ aqemrun اربيان قريدس

390. Crinière: ⴰⵣⴰⴳⴳ azagg عرف، شعر العنق في البغال والخيل و الحمير

Crinière d'un lion: ⴰⵣⴰⴳⴳ ⵏ ⵉⵣⵎ azagg n izem لبدة

391. Criquet: ⴰⴱⵓⵔⵔⴳ, ⴰⴱⴰⵔⵔⵓ, ⴱⵓⵔⵇⵙ, ⵜⵉⴱⵥⴱⵥⵜ aburreg, abarru, burqes, tibeẓebẓt جراد

392. Criquets migrateurs, locuste: ⵜⴰⵎⵓⵔⵖⵉ tamurɣi

- Jeune criquet: ⵉⴱⵉⵥⵥⵓ ibiẓẓu (ibiẓẓiwn) جرادة صغيرة

- Jeunes criquets migrateurs: ⴰⵡⴹⵉⴹ awḍiḍ جراد فتي رحال

393. Croc: ⵓⵖⴱ uɣeb (uɣban), ⵉⵖⵎⵣ iɣmez (iɣmazen), ⴰⵣⵏⵣⵖ azenzeɣ (izenzaɣ), ⵓⴽⵯⴹ ukʷḍ (ukʷaḍen), ⵜⵉⵏⴷⴼⵙⵜ tindfest (tindfas), ⵜⵉⴳⵉⵡⵍⵜ tigiwlt (tigiwal), ⵓⵀⵔ uher (uhran) ناب

394. Crochets: ⵓⵖⴱⴰⵏ, ⵉⵣⵏⵣⴰⵖ uɣban, izenzaɣ أنياب الأفاعي

395. Crocodile (rept): ⴰⵖⵓⵛⴰⴼ aɣucaf (iɣucafen), ⴰⵣⵓⵜⵔ azuter (izutar), ⴰⵖⴰⵏⴱⴰ aɣanba (iɣanban) تمساح

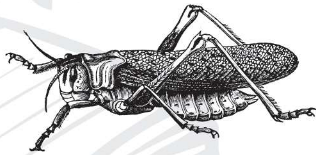

(391)

396. Croisé: ⴰⵔⴳⵏⴰ, ⴰⵎⵙⴰⵀⴰⵔ aregna, amsahar هجين من الحيوان

397. Crotale (serpent à sonnette, rept): ⵉⴼⵉⵖⵔ ⴱⵓ ⵓⵏⴰⵢⵏⴰ ifiɣer bu unayna (neo) ذات الأجراس

398. Crottin : ⴰⵅⵙⴰⵙ, ⴰⵎⵣⵣⵓⵔ, ⴰⵎⴰⵣⵉⵔ axʷsas, amezzur, amazir روث

399. Croupion: ⵜⴰⵎⵍⵍⴰⵡⵖⵜ, ⵜⴰⴳⵯⵊⵊⵉⵎⵜ, ⵜⵉⵎⵖⵉⵍⵜ tamellawɣt, tagʷjjimt, timɣilt (زمكى، زمك (أصل ذنب الطائر

400. Crustacés, crustacea: ⵜⵉⵔⵓⵛⴰ ⵡⴰⵎⴰⵏ, ⵜⵉⵔⴰⵛ, ⵜⵉⵔⵓⵛⴰ tiruca waman, tirac, tiruca قشريات

401. Ctenodactyle, goundi (rong): ⵜⵉⵍⵓⵜ tilut

402. Curculionidés: ⵉⵡⴰⴽⵓⵣⵏ iwakuzen سوسيات

403. Cycloptère (lump, mollet, poule de mer): ⵜⴰⴼⵓⵍⵍⵓⵙⵜ ⵏ ⵉⵍⵓⵍ tafullust n ilel (neo)

404. Cygne (ois): ⵜⵉⴽⵉⴽⵍⴰ tikikla تم، إوز عراقي

(404)

405. Cynocéphale : ⴰⴱⵓⴽⴰⵔ abukar (كلبي الرأس (نوع من القردة

406. Cynomys (chien de prairie, rong): ⴰⵢⴷⵉ ⵓⵍⵎⴰ aydi ulma (neo) كلب الحقول

407. Cynoptére (esp. de chauve souris): ⴰⵢⴷⵉⴼⵔ aydifer (neo)

408. Cynhyène, lycaon, chien loup, loup d'Ethiopie, loup peint: ⴰⴳⵓⵍⵉ, ⴰⵖⵙ, ⴰⵖⵙⵉ aguli, aɣes, aɣsi سمع

409. Cyprin, carpe (pois): ⴰⵏⴼⵖⵓⵔ, ⵜⴰⵏⴼⵖⵓⵔⵜ anefɣur, tanefɣurt شبوط

410. Cyprin doré: ⴰⵏⴼⵖⵓⵔ ⵡⵓⵔⵖ anefɣur wureɣ (neo) سمك ذهبي

D

411. Daman (mam): ⴰⴽⴰⵡⴽⴰ akawka وبر، زلم

412. Damalisque, *damaliscus korrigum* (mam): ⵉⴷⵔⵉ, ⵉⴷⴰⵔ idri, idar حذلوم

413. Damier ou pigeon des mers: ⴰⵜⴱⵉⵔ ⵏ ⵉⵍⴰⵍⵏ atbir n ilalen (neo)

414. Daphnie, puce d'eau, *Daphnia pulex* (arach): ⵜⴰⵥⴱⴱⴰ taẓebba (tiẓebbawin) برغوث الماء

415. Dard, aiguillon: ⴰⵙⴰⵇⵇⵙ, ⴰⵙⴱⴱⴰⵇⵇⵙ asaqqʷs, asbbaqqes حمة، إبرة النحلة، شوكة العقرب

416. Dasyure (mars): ⴰⵣⵓⵍⴰⵢ ⵏ ⵉⵎⵖⵉⵍ azulay n imɣil (neo) جثيل الذنب

(418)

417. Dauphin (ceta): ⴰⵣⵢⴰⵎ azyam دلفين، تخس

Dauphin à bosse (ceta): ⵜⴰⵍⵖⵓⵎⵜ ⵏ ⵉⵍⵓⵍ talɣʷmt n ilel

418. Daurade, dorade (pois): ⴰⵎⵓⵍ amul مرجان

419. Décapodes: ⵉⵎⵔⴰⵡⴹⴰⵔⵏ imrawḍaren (neo) عشريات الأرجل

420. Défense: ⵓⵖⴱ, ⵓⵃⴼ, ⴰⵣⵏⵣⵖ uɣeb, uḥef, azenzeɣ ناب

421. Demodex (*Demodex follicu-*

lorum): ⵜⵉⵎⵏⵉ timni عل (جنس من القمل يتعفن منه الأنف)

422. Demoiselle: ⵜⴰⵥⵡⵜ ⵏ ⵜⴰⵍⴰ taẓwt n tala نوع من اليعسوب

423. Dentale (moll): ⵜⴰⵖⵎⵓⵣⵜ taɣmuzt (neo) نابية

424. Dendrobate (amph): ⴰⴳⵔⵓ ⵉⵙⴽⵯⵍⴰ agru isekʷla (neo)

425. Dendrocygne (ois): ⵜⵉⴽⵉⴽⵍⴰ ⵏ ⵉⵙⴽⵯⵍⴰ tikikla n isekʷla (neo)

- Dendrocygne veuf (*Dendrocygna viduata*): ⵉⵏⴰⴹ inaḍ

426. Denté, dentex (pois): ⴰⵎⵣⵣⵓⵖ amzzuɣ

Denté bossu, gros denté rose (pois): ⴰⴱⵔⴹⴰⴳ aberḍag

Denté à gros yeux (pois): ⴰⴳⵔⴼⴰⵍ agerfal

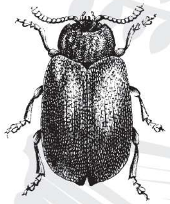

(427)

427. Dermeste: ⵜⵉⵎⵜⵛⵉⵜ ⵏ ⵉⵍⵎ timtcit n ilem عثة الجلد

428. Dermoptères: ⵉⵍⵎⵉⴼⵔ ilemifer (neo)

429. Desman, rat musqué: ⴰⴷⵙⵎⴰⵏ adesman (neo) دسمان، فأر المسك

430. Diagramme (pois): ⵜⴰⵖⵡⴰⵍⵜ taɣwalt

431. Didactyle: ⴰⵙⵉⵏⴹⴰⴹ asindaḍ (neo) ثنائي الأصابع أو المخالب

432. Dinde: ⴰⴱⵉⴱⵉ abibi دجاج حبشي

433. Dinosaure: ⴰⴷⵉⵏⵓⵥⵓⵕ adinuẓuṛ ديناصور

434. Dipode: ⴰⵙⵉⵏⴹⴰⵔ asindar (isindaren), (neo) ذو رجلين

435. Diptère: ⴰⵙⵉⵏⵉⴼⵔ- ⴱⵓ ⵙⵉⵏ ⵉⴼⵔⴰⵡ asinifr- bu sin ifrawn (neo) مزدوج الجناح

436. Diodon, ou poisson porc-épic: ⴰⵙⵍⵎⴰⵔⵓⵛ aslemaruc (neo)

Distome (douve): ⵉⴷⴰⵡⴷⵉⵡⵏ idawdiwn دنف، دودة الكبد

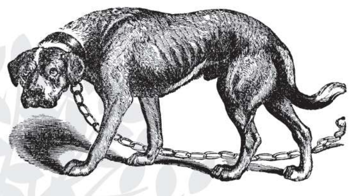

(437)

437. Dogue: ⴰⵀⴱⴱⴰⵥ, ⴰⵀⴱⴱⵓⵥ ahebbaẓ, ahebbuẓ درواس (الكلب القوي للحراسة)

438. Douroucouli, singe de nuit, singe-hibou: ⵉⴷⴷⵡ-ⴰⵡⵡⵓⴽ iddew - awwuk (neo).

439. Dorade, dorade royale (pois): ⴰⴽⵏⵢⴰⵡ, ⴰⵎⵓⵍ, ⴰⵢⵏⴰⵏⴰⵣ, ⴱⵓ ⵉⵙⵏⵉ, ⴰⵎⵣⵉⵍ akenyaw, amul, aynanaz, bu isni, amzil مرجان مذهب، فريدي، دوع

440. Dorade rose, rousseau (pois): ⴰⴼⵓⵔⴳⵍ afurgel كحلاء، سمك الجريبدي

441. Doryphore: ⵉⴳⵍⴳⵉⵣⵏ ⵏ ⴱⴰⵟⴰⵟⴰ igelgizen n baṭaṭa خنفساء البطاطس

442. Douve (ann): ⵉⴷⴰⵡⴷⵉⵡⵏ, ⵜⴰⴱⵔⵔⵓⵢⵜ idawdiwn, taberruyt دنف، دودة الكبد

443. Dragon: ⴰⵡⵚⴰⴹ awṣaḍ تنين

Dragon volant: ⴰⵡⵙⴰⴹ ⴰⵎⴰⵢⵍⴰⵍ awsaḍ amaylal (neo) تنين طيار

Dragon d'eau, dragon chinois, Agame aquatique: ⴰⵡⵚⴰⴹ ⵡⴰⵎⴰⵏ awṣaḍ waman (neo)

Dragon barbu: ⴰⵡⵚⴰⴹ ⴱⵓ ⵡⴰⵎⴰⵔ awṣaḍ bu wamar (neo)

Dragon de Komodo: ⴰⵡⵚⴰⴹ ⵏ ⴽⵓⵎⵓⴷⵓ awṣaḍ n kumudu (neo) تنين كومودو

444. Dragonneau, ver de Guinée: ⴰⴽⵔⴽⵏⵓ, ⴰⵜⵍⴱ akerknu, atelb

445. Dromadaire: ⴰⵍⵖⵎ aleɣʷm جمل وحيد السنام

446. Drosophile ou mouche du vinaigre (ins): ⵜⵉⵣⵉⵜ ⵓⵎⴰⵖⵓⵙ tizit umaɣus دبابة الخل

447. Duc (ois): ⴰⴽⵓⵊⵉⵍ, ⴰⵣⴳⴳⴰⵣⴷⴰ, ⴳⴳⵓⵡ akujil, azggazda, gguw

(447)

- Petit duc: ⴰⴽⵓⵊⵉⵍ akujil ثبج

- Moyen duc: ⴳⴳⵓⵡ gguw

- Grand duc: ⴰⵣⴳⴳⴰⵣⴷⴰ azggazda بومة عقابية

448. Dugong (sirène, vache marine): ⵜⴰⴼⵓⵏⴰⵙⵜ ⵏ ⵢⵉⵍⵍ tafunast n yill (neo) أطوم، البقرة البحرية

449. Dytique (ins): ⵜⵉⵣⵉⵜ ⵏ ⵡⴰⵎⴰⵏ tizit n waman عومة

E

450. Écailles: ⵉⴽⵔⴹ ikerḍ (ikerḍen), ⵜⵉⴼⵣⵖⵍⵜ tifezɣelt (tifezɣal) فلس من فلوس السمك

451. Échassier (ois): ⴰⵖⵍⵍⴰⵏⴳⵓⵎ aɣellangum (iɣellangumen) طويل الساق

452. Échidné, ou fourmilier épineux: ⵉⵏⵙⵉ ⵏ ⵉⵡⴹⴼⴰⵏ insi n iwḍfan (neo) نضناض، قنفذ النمل

453. Échinoderme: ⵉⵏⵙⵉⵍⵎ insilem (neo) شوكيات الجلد

454. Écrevisse: ⴰⵣⴰⴼⴼⴰⵏ, ⵜⵉⴽⵓⵔⵔⵣⵎⴰ azaffan, tikurrzma سرطان النهر أو البحر

455. Écureuil: ⴰⵏⵣⵉⴹ anziḍ, ⴰⴳⴱⵓⵔ agbur (ikʷbar), ⴰⵖⵓⵔ aɣur (iɣuran), ⴰⴽⵓⵍⴰⵏ akulan (ikulanen) سنجاب

456. Écureuil volant: ⴰⴳⴱⵓⵔ ⴰⵎⴰⵢⵍⴰⵍ agbur amaylal (neo) سنجاب طيار

457. Edentés: ⴰⴼⵔⵎⴰⵛ afermac (ifermacen) درداوات، عديمات الأسنان

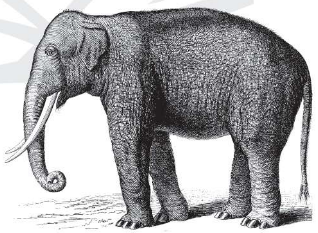

(458)

458. Éléphant: ⵉⵍⵡ ilew (ilwan), ⵉⴷⵊⵉⴷ idjid (adjaden) فيل

Éléphante: ⵜⵉⵍⵡⵜ, ⵜⴰⵡⵜⵎⵜ ⵏ ⵉⵍⵡ tilewt, tawtemt n ilew أنثى الفيل

459. Élytre: ⴰⵍⵙⵙⵉ alessi (ilessiten) غمد بعض الحشرات

460. Émissole lisse, chien de mer: ⴰⵢⴹⵉ, ⴰⴳⵍⵍⵓⵙ, ⴰⴽⴰⵛⵛⵓ ayḍi, agellus, akaccu كلب البحر

461. Émouchet, crecerelle (ois): ⵜⴰⵢⵏⵉⵏⵏⴰ, ⵡⴰⵡⵉⵃ tayninna, wawiḥ (id wawiḥ), ⵜⴰⵎⵔⵔⴱⵉⵛⵜ tamerrbict طوط (نوع من البواشق))

462. Empuse (insecte voisin de la mante): ⵜⴰⵊⵊⵓⵏⵜ, ⵜⴰⵄⵊⵊⵓⵏⵜ tajjunt, taɛjjunt عنقوص

(460)

463. Engoulevent (ois): ⵎⵉⴹⵙ ⴰⵣⴰⵍ, ⵉⴳⵏⵉⴹ, ⵎⴳⵓⵏⵉⴹⵚ miḍes azal, igniḍ, mgn iḍes سبد

- Engoulevent du désert, *Caprimulgus aegyptius*: ⴰⴱⴽⵜ abkt

464. Epaulard, orque (ceta): ⴰⵛⵔⴱⵍⴰⵡ, ⴰⵛⵔⴱⵔⴰⵡ acrblaw, acrbraw (أركة) من الحيتان

465. Épeire (araignée des jardins), arach: ⵜⵉⵖⵉⵖⵉⵜ, ⵡⴰⵣⵔⵖⴰⵏ tiɣiɣit, wazerɣan سك، عنكبوت الأحراج

466. Eperlan du large: ⴱⵉ ⵉⵣⵖⵍⴰ bi izɣla (même nom pour l' athérine)

467. Épervier (ois): ⵜⴰⵎⴷⴷⴰ, ⵜⴰⴼⵔⵎⴰ tamedda, taferma باشق

468. Epine d'herisson: ⴰⴼⵔⵔⵓⵎ aferrum شوك القنفذ

469. Éponge: ⵜⴰⵊⵓⵟⵟⵓⵜ tajuṭṭut اسفنجة (حيوان مائي)

470. Eponge de mer: ⵜⴰⵔⴱⵙⵜ tarbest (tirbas) اسفنج البحر

471. Equidés: ⵉⴳⵯⵎⴰⵔⵏ igʷmaren خيليات

472. Érémiaphile: ⵜⴰⴽⴰⵍⴰⴼⴰ, ⴰⵢⵢⵉⵙ ⵓⴱⵏⴽⴰⵍ takalafa, ayyis ubenkal

473. Escarbot: ⵉⴳⵍⴳⵉⵣ igelgiz خنفساء، جعل

474. Escargot (moll): ⴰⵖⵍⴰⵍ, ⴰⴱⵓⵊⵖⵍⴰⵍ, ⴰⴱⵔⵊⵖⵍⴰⵍ, ⴰⴱⵍⴱⴱⵓⵛ, ⴰⴱⴰⴱⴱⵓⵛ, ⴰⴱⵓⵅⴱⵓⵅ, ⴰⴳⵍⴰⵣ aɣʷlal, abujɣlal, aberjɣlal, abelbbuc, ababbuc, abuxbux, aglaz حلزون

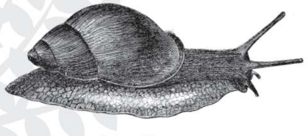

(474)

- Grand escargot non comestible: ⴰⴱⵓⵃⵔⴰⵔ abuḥrar

- Escargot de petite taille: ⴰⴽⵔⵔⴱⵓⴱ akerrbub (ikerrbubn) حلزون من الحجم الصغير

- Escargot des haies: ⴰⴱⵓⵊⵖⵍⴰⵍ ⵉⴼⵔⴳⴰⵏ abujɣlal ifergan

475. Escargot de mer: ⴰⵊⵖⵓⵔ, ⴰⵎⵊⵓⵏ ajɣur, amjun لزيق، حلزون البحر

476. Espadon, Xiphias, épée de mer, empereur (pois): ⵉⵙⵙⴳⵏⵉ, ⴱⵓ ⵜⴼⵔⵓⵜ issegni, bu tfrut سيف، أبو منقار

477. Essaim d'abeilles: ⴰⴳⵯⵍⵉⴼ agʷlif فرق النحل، خشرم

478. Essaimage: ⴰⵙⵓⴼⵖ ⵓⴳⵯⵍⵉⴼ asufeɣ ugʷlif

479. Étalon: ⴰⴳⵎⴰⵔ, ⴰⴽⵉⵟⴰⵔ, ⴰⴽⵉⴹⴰⵔ agmar, akiṭar, akiḍar فحل الخيل، جواد النزو

480. Étoile de mer (asterie): ⵉⵜⵔⵉⵍ itril (itri n ilel) (neo) نجمة البحر

481. Étourneau sansonnet: ⴰⵎⵙⴱⵔⵉⴷ, ⵉⵎⵙⴼⵔ, ⵎⵙⵙⴼⵔⴷ ⵉⵣⴳⴰⵔⵏ, ⴰⴱⵔⴱⴰⵛ amesbrid, imsfer, messferd izgaren, aberbac زرزور

482. Étourneau unicolore: ⵜⴰⵡⴰⵢⵢⴰ ⵏ ⵓⵔⵜⴰⵏ, ⵜⴰⵡⵔⵜⴰⵏⵜ tawayya n urtan, tawrtant

483. Étrille: ⴰⵃⵏⵏⵇⵔⵉⵛ aḥenneqric سلطعون الصخور

484. Eugaster (ins): ⵡⴰⴳⵏⵉⵎ, ⵎⵖⵔⵙ ⵜⵉⴳⵯⵛⵍⵉⵏ mɣers tigʷclin wagnim.

485. Eumeces de schneider, scinque de schneider: ⵙⵙⵓⵎⵎⵙⵉⵜⴰⵏ, ⵙⵙⵓⵎⵎⵉⵣⴳⴰⵔⵏ, ⵎⵟⵟⴹ ⵜⵉⴼⵓⵏⴰⵙⵉⵏ ssummsitan, ssummizgaren, mṭṭeḍ tifunasin.

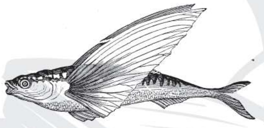

(486)

486. Exocet, hirondelle de mer, poisson volant (pois): ⵜⵉⴼⵍⵉⵍⵍⵉⵙⵜ tiflillist جراد الماء (السمك الطائر)

487. Eyra (fel): ⴰⵢⵔⴰ ayra (neo) كوجر البرازيل

F

488. Faisan: ⵉⴼⵔⴷ iferd تدرج

489. Faon: ⴰⵡⵣⵉⵎ awzim شادن

490. Faon d'oryx, faon d'adax: ⴰⴱⴰⵔⴰⵢ abaray ولد المهاة

Faon d'antilope mohor: ⴰⵍⴰⵎⵓⵎ, ⴰⵊⴰⵍⴰⵢ alamum, ajalay

Faon de gazelle rufifrons: ⴰⵡⴷⵎⵉⵜ awdmit (awdmiten)

491. Faucheur, requin renard: ⴰⵜⴱⵉⵔ atbir

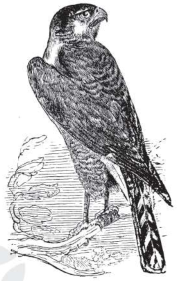

(493)

492. Faucheux, opilion: ⴰⴱⵔⴹⴹⵄⵎⴰⵏ, ⴰⴱⵍⵍⵖⵎⴰⵏ aberḍḍɛman, abellɣʷman عنكبوت الحقل

493. Faucon: ⴰⴼⴰⵍⴽⵓ, ⴰⵎⵙⵜⵖ, ⴰⴱⵔⵏⵉ afalku, amestɣ, aberni باز، صقر

- Faucon hobereau: ⴰⴼⴰⵍⴽⵓ afalku

- Faucon pèlerin: ⴰⴱⵔⵏⵉ aberni شاهين

- Faucon sacre: ⵡⴰⵔⵥⵍⵍⵉⵎ warẓllim ذكر الصقر

- Faucon lanier: ⴰⵍⵓⵍⵍⴰⵎ alullam صقر حر

- Espece de faucon connu sous le nom de tagarot en Espagnol et en Portugais (mot d'origine amazighe): ⵜⴰⵇⵔⵔⵓ taqerru

494. Faucon d'eléonore (pois): ⴰⴼⵍⴽⴰⵢ afelkay

495. Faune: ⵉⴹⵓⵔⴰⵙ iḍuras حيوانات، وحيش

496. Fausse teigne, Gallerie (Galleria): ⵜⴰⵙⵖⵍⵜ tasɣelt صمل

497. Fauve: ⵡⴰⵎⵏⵙⴷⴷⴰ wamensedda حيوان ضار

498. Fauvette: ⵜⵉⴱⵔⴷⴼⴼⵍⵜ, ⴰⴷⵙⵙⵉⵡ, ⴰⴱⵔⴹⴰⵏ, ⵜⴰⵙⴷⴰⵢⵜ, ⴰⵙⴷⴰⵡ, ⵙⵉⴹⴹⵏ ⵉⵣⵍⴰⵏ tiberdeffelt, adessiw, aberḍan, tasdayt, asdaw دخل

- Fauvette à tête noire *(Sylvia atricapilla):* ⴰⵙⴰⴼⵍⴰⵡ asaflaw

(504)

- Fauvette mélanocéphale: ⵡⴰⵍⵖⵓⵚ walɣuṣ

- fauvette orpheé (Sylviahrtensis: ⵜⴰⵊⵊⴰ tajja.

499. Faux bourdon: ⴰⴳⴰⵢⵎⵔⵓ, ⴰⴳⴰⵎⵔⵔⵓ, ⴰⵙⵔⴷⵓⵏ ⵏ ⵜⵣⵉⵣⵡⴰ agaymru, agamrru, aserdun n tezizwa خشرم، ذكر النحل، يمخور

500. Fennec, renard des sables, *Fennecus zerda*, cani: ⴰⵅⵓⵔⵣⴰⵍ axurzal (ixurzkalen), ⴰⵅⵓⵏⵛⴽⵉ axuncki (ixunckiten), ⴰⵖⵔⵛⵉ aɣerci (iɣerciwn), ⴰⵖⵔⵛⵉⵡ aɣerciw, ⵉⵖⵛⵜⵔ iɣecter (iɣectiren), ⴰⴽⵯⵔⵥⴽⴰⵍ akʷrẓkal (ikʷrẓkalen) فنك

501. Filaire (filaria), ann: ⵉⵎⵉⵙⴷⵉⴷ, ⴰⵎⵜⵡⴰⵍ imisdid, amtwal هدابية، فيلارية

502. Fissipède: ⴱⵓ ⵉⴼⵏⵛⴽⴽⵔ bu ifenckker ذو ظلف، برثني

503. Flagellés: ⵉⴷ ⴱⵓ ⵉⵣⴼⵍⴰⵏ id bu izflan سوطيات، ذوات السياط

504. Flamant (ois): ⴰⵛⴰⴱⵔⵓⵛ acabruc (icabrucen) نحام

505. Floricole: ⴰⵎⵣⴷⵖⵊⵊⵉⴳ amzdeɣjjig (neo)

506. Forficule (neo): ⵉⴱⴱⵉⵔⵡⵍ, ⵉⵇⵇⵙⵔⵡⵍ, ⵉⵎⵔⵣⵍ, ⴱⵓ ⵜⵓⵣⵍⵉⵏ, ⵜⴰⵄⵉⴹⵓⵟⵟ, ⵜⴰⴳⵔⵏⵉⵏⴰⵥⵜ ibbirwl, iqqsrwl, imrzl, bu tuzlin, taɛiḍuṭṭ, tagrninaẓt أبو مقص، ثاقب الأذن

507. Fossa, civette de Madagascar: ⴰⴼⵓⵙⵙ, ⵜⴰⵍⴹⵜ ⵏ ⵎⴰⴷⴰⴳⴰⵙⴽⴰⵔ afuss, talḍt n Madagaskar (neo)

508. Fou (ois): ⴰⵎⵚⵓⴹ amṣuḍ (neo) أطيش

509. Fouette queue, uromastix, Agame à queue épineuse: ⴰⴳⵯⵊⵊⵉⵎ, ⴰⵃⵔⴷⴰⵏ, ⴰⴳⵉⵣⴰⵎ, ⴰⴳⵣⵣⴰⵔⴰⵎ, ⴰⵎⴽⴰⵛⴰⵡ agʷjjim, aḥerdan, agizam, agzzaram, amkacaw ضب

- Jeune fouette queue: ⴰⵅⵍⴰⵢⵢⵓ axlayyu صغير الضب

510. Fouine (must): ⵜⴰⴷⵖⴰⵖⴰ, ⵜⴰⴷⵖⵉⵖⴰ, ⵜⴰⴷⵖⴰⵖⴰⵜ, ⵜⵉⵙⵍⵉⵜ ⵉⵖⵔⴷⴰⵢⵏ tadɣaɣa, tadɣiɣa, tadɣaɣat, tislit iɣerdayn دلق، نمس

511. Foulque, judelle: ⵜⴰⵙⵏⵉⵏⵏⴰⵢⵜ tasninnayt غرة، غراء

512. Fourmi: ⴰⵡⵟⵟⵓⴼ awṭṭuf (iwṭṭfan), ⴰⴳⵟⵟⵓⴼ ageṭṭuf (igʷḍfan), ⵜⴰⵡⵟⵟⵓⴼⵜ, ⵜⵓⴹⴼⵉⵜ tawṭṭuft, tuḍfit (tuḍfin), ⵜⴰⴳⵟⵟⵓⴼⵜ tageṭṭuft (tigeṭṭufin), ⵜⵉⴼⵓⵣⵔⵜ tifuzert نمل

(514)

Fourmi moissonneuse (grosse fourmi très rapide): ⴰⵎⴳⵣⴰⵣⴰⵍ amgzazal نمل حاصد

- Esp. de fourmi (jaune rouge): ⴰⵖⵓⵣⴰⵡ aɣuzaw نوع من النمل الأحمر

- Esp de fourmi grosse blanche ou jaunatre, construit des fourmilières: ⴰⵎⵣⵓⵔⴰⴳ amezurag نوع من النمل الأبيض أو المصفر الكبير الذي يشيد مناملـه

- Esp de fourmi petite jaune- rouge et noire, par ext tte fourmi petite: ⴰⵏⵍⵍⵓⴳ anellug

- Petites fourmis: ⵉⴽⴽⴰⵢⴷⴽⴽⵓⵎⵏ ikkaydekkumen, (sing: ⴰⴽⴽⴰⵢⴷⴽⴽⵓⵎ akkaydekkum) سمسم

513. Fourmi rouge: ⴰⵎⵛⴷⴷⴰⵍ amceddal نمل أحمر

514. Fourmi ailée: ⴰⴱⵔⵔⵉⵇ aberriq نمل مجنح

515. Fourmi tisserante: ⵜⴰⵡⵟⵟⵓⴼⵜ ⵜⴰⵎⵥⴹⴰⵡⵜ tawṭṭuft tamẓḍawt (neo)

Fourmis cadavres: ⵉⵡⴹⴼⴰⵏ ⵉⴼⴽⴽⵉⵡⵏ iwḍfan ifekkiwn (neo)

Fourmi de miel: ⵜⴰⵡⵟⵟⵓⴼⵜ ⵏ ⵜⴰⵎⵎⵏⵜ tawṭṭuft n tamment (neo) نمل العسل

Fourmi d'Argentine Iridomyrmex humilis, chasse les autes fourmis, brune: ⵉⴼⵉⵙ ⵏ ⵜⵓⴹⴼⵉⵏ ifis n tuḍfin

516. Fourmilier: ⴰⵎⵛⵛⵟⵟⵓⴼ, ⴱⵓ ⵉⵡⴹⴼⴰⵏ amecctṭuf, bu iwḍefan (neo) نامل، آكل النمل

517. Fourmilière: ⵜⴰⵡⵍⴳⴰ, ⴰⵡⴹⴼ, ⵜⴰⵏⵙⴰ ⵏ ⵜⵓⴹⴼⵉⵏ, ⵜⴰⴱⴰⵢⵔⴰⵔⵜ, ⵜⴰⵙⴰⵟⵟⵓⴼⵜ, ⴰⴳⴰⴷⵉⵔ ⵏ ⵜⵓⴹⴼⵉⵏ, ⵖⴰⵙⵔⵓ ⵏ ⵜⵉⵇⵜⴼⵉⵏ ɣasru n tiqetfin, tawlga, awḍef, tansa n tuḍfin, tabayrart, tasaṭṭuft, agadir n tuḍfin منملة، قرية النمل

518. Fourmi-lion (chenille): ⵜⴰⵖⵢⵓⵍⵜ ⵉⴱⵍⵉⵙ, ⵉⴱⵍⵉⵙ ⵏ ⵜⵓⴹⴼⵉⵏ taɣyult iblis, iblis n tuḍfin ليث عفرين، أم عويف

519. Frelon: ⴰⵖⵏⵥⴳⴳⵓ, ⵜⴰⵖⵏⵥⴳⴳⵯⴰ, ⵉⴱⴰⵔⵣⵣⵡⵉ, ⴰⵃⵔⵔⵓⴹ aɣenzggu, taɣenzeggʷa, ibarzzwi, aherruḍ زنبور

520. Furet (must): ⴰⵙⴱⵙ, ⴰⵙⴱⵙⴱ, ⴰⵖⵔⴷⴰ ⵏ ⵓⵔⵜⴰⵏ, ⴰⵏⵙⵙⴰⵙ anssas, asebes, asebseb, aɣerda n urtan ابن مقرض

(524)

521. Fuseau (moll): ⵉⵥⴹⵉ izḍi (neo) مغزلية

G

522. Galéode, arachnide venineux: ⴰⵥⵎⵥⵉⵎ aẓemẓim شبث، خدرنق

523. Galeopithéque (lemur volant, galeoptère, belette ailée, belette-

singe, colugo): ⵡⴰⴷⵇⵇⴰ ⴰⵎⴰⵢⵍⴰⵍ wadqqa amaylal (neo) هر طيار

524. Gallérie (fausse teigne des ruches): ⵜⴰⵙⵖⵍⵜ tasɣelt صمل

525. Gammare (crevette d'eau douce, puce d'eau): ⴰⴳⴳⵓⵔⴷⵉ ⵡⴰⵎⴰⵏ aggurdi waman (neo) إربيان (قريدس) المياه الحلوة

(504)

526. Ganga (ois): ⵜⴰⴽⴰⴹⵡⵜ takaḍwt (tikaḍwin) كدري (ضرب من القطا)

527. Ganga cata, petrocles alchata (ois): ⵜⴰⴳⴻⵔⵏⵉⵟⵟ tagerniṭṭ (tigernaḍ) قطا

528. Ganga de Lichteinstein (ois): ⵜⵉⵏⵜⴰⵎⴰⵜ tintamat

529. Garde bœuf, pic boeuf: ⴰⵙⴰⵍⵡⴰ asalwa (asalwaten), ⴰⵙⴰⵡⵡⴰ, ⴰⴳⴹⵉⴹ ⵉⵖⵡⴰⵡⵏ asawwa, agḍiḍ iɣwawn أبوقردان، طائر البقر، نغاف

530. Garenne: ⵜⴰⵏⵙⴰ, ⵜⵉⴼⵔⵉⵜ tansa, tifrit نافقاء

531. Gastéropodes: ⵉⴱⴻⵍⵄⴱⴱⴰⴹ ibelɛbbaḍ معديات الأرجل

532. Gazelle: ⴰⵣⴻⵏⴽⵯⴹ, ⴰⵎⵍⴰⵍ, ⵉⵖⵉⴷ ⵓⵣⵖⴰⵍ, ⵉⵖⴻⵔⵜ azenkʷd, amlal, iɣid uzɣal, iɣert غزال، ظبي

-Gazelle ayant atteint sa croissance et de belle taille: ⴰⴽⵓⴽⵔⵉ akukri (ikukriten), ⵜⴰⴽⵓⴽⵔⵉⵜ takukrit (tikukritin) غزال ترعرع ورشق قوامه

533. Gazelle dorcas, *gazella dorcas*: ⴰⵣⴻⵏⴽⵓⴹ azenkuḍ غزال آدم، غزال الصحراء

534. Gazelle du cuvier, *gazella cuvieri*: ⴰⵀⴻⵔⵎⵓⵛ ahermuc (ihermac) غزال أغيس

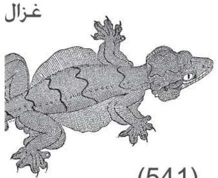

(541)

535. Gazelle à front roux, *gazella rufifrons*: ⴰⴷⵎⵓ admu (idma), ⵜⴰⴷⵎⵓⵜ tadmut (tidma)

536. Gazelle du Sahara, *Gazella leptoceros*: ⴰⵊⴷⵉⵔ ajdir

537. Gazelle Mohor: ⴰⵏⵉⵔ, ⵉⵏⵉⵔ anir, inir (iniren) غزال مهر

538. Gavial: ⴰⵖⵓⵛⴰⴼ ⵍⵀⵉⵏⴷ aɣucaf lhind (neo) غريال، تمساح الهند

539. Geai (ois): ⴰⵊⴰⵖⵉⵖ ajaɣiɣ (ijuɣaɣ) زرياب قيق، أبو زريق

540. Geai des chênes: ⴰⵎⵓⵛⵛ ⵡⴰⵙⴰⴼ amucc wasaf

541. Gecko: ⵉⵇⵇⵍⵉ iqqli (iqqelan), ⴰⵛⴻⵔⵎⵛⴰⵍ acermcal, ⴰⵊⵔⴻⵎⵛⴰⵍ ajremcal, ⵜⴰⵊⴻⵔⴷⴻⴷⴷⵉⵎⵜ tajerdeddimt وزغة

Gecko casqué: ⴱⵓⵇⵍⴰⵍ buqlal

Gecko des murailles (lacerta muralis): ⵜⵉⵇⵇⵍⵉⵜ ⵜⴰⴽⵏⴰⴽⴰⵔⵜ, ⵜⴰⵖⵔⴱⵉⴱⴰ, ⴱⵓⴽⵛⵛⴰⵛ tiqqlit taknakart, taɣrbiba, tanjdamt, bukccac.

542. Gelinotte, coq des marais (ois): ⵜⴰⵖⵏⴷⵓⵣⵜ, ⴰⵖⵏⴷⵓⵣ taɣenduzt, aɣenduz درّاج

543. Genette, Genetta genetta: ⴰⵙⵔⴰⵔⵓ, ⵛⴻⴱⴱⵉⵔⴷⵓ, ⵉⵊⴻⴱⴱⵉⵔⴷⵓ, ⵜⴰⵙⴻⵔⴷⴰ asraru, cebbirdu, ijebbirdu (ijebburda), taserda زريقاء، رباح

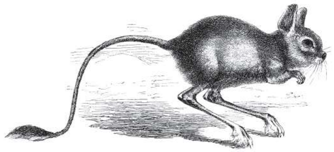

(548)

544. Géniteur: ⴰⵎⴰⵍⴰⵢ amalay فحل

545. Genisse: ⵜⴰⵡⵎⵎⴰⵜⵜ, ⵜⴰⴳⴰⵢⵣⵜ, ⵜⴰⵖⵯⵉⵢⵜ tawmmatt, tagayzt, taɣʷiyt عجلة

546. Geogale: ⵜⴰⵔⴷⴷⵉⴽⴰⵍⵜ tarddikalt (neo)

547. Geophile (myri): ⴼⴰⵇⵇⴻⵙ ⴼⴻⴷⵏⵉⵏ faqqes fednin

548. Gerbille, *Gerbillus gerbillus* (rong): ⴽⴻⵍⴹⴻⵎⵎⵓ, ⴰⴽⵓⵜⴰⵢ, ⴰⴽⵓⵜⵉ kelḍemmu, akutay, akuti جربيل

- Gerbille du Sous (Gerbillus hoogstraali): ⴽⴻⵍⴹⴻⵎⵎⵓ kelḍemmu جربيل سوس

549. Gerboise (rong): ⵉⴹⵡⵉ, ⵉⴷⵡⵉ iḍwi, idwi يربوع

- Petit de la gerboise: ⴰⵣⵖⵓⴷ azɣud درص اليربوع

550. Gerce: ⵜⵉⵎⵜⵛⵉⵜ, ⵜⵉⵎⵉⴷⵉ timtcit, timidi سوسة

551. Gerfaut: (sens: vautour faucon) ⵉⵖⵉⵡⵔⴼⴰⵍⴽⵓ iɣiwrfalku (neo) سنقر

552. Gerris, patineur d'eau, araignée d'eau (ins): ⴰⵢⵢⵓⵍ ⵡⴰⵎⴰⵏ ayyul waman

553. Gésier: ⴰⵃⴳⵔⵓ aḥgru قانصة، حوصل الطائر

554. Girafe: ⴰⵎⴷⴷⴻⵖ amddeɣ زرافة

Girafe male: ⴰⴽⴰⵢⵏⵓⵏ akaynun ذكر الزرافة

555. Gîte: ⴰⵃⴳⵓⵏ aḥgun (pour un lapin, liévre), ⴰⵙⴳⵏ, ⴰⵎⴷⵍⴰⵙ asgʷn, amedlas مكو الأرنب، كناس، مبيت الحيوان

- Volailler: ⴰⵏⴳⵓ angu خُمّ ⴰⵏⵖⵔ anɣer.

556. Glaréole (perdrix de l'eau, hirondelle des marais), ois: ⴰⵙⴻⴽⴽⵓⵔ ⵏ ⵡⴰⵎⴰⵏ asekkur n waman (neo) سبرة، حجل الماء

557. Glossine, mouche tsé-tsé: ⵜⴰⴳⵓⴳⴰⵎⵜ tagugamt ذبابة، شذاة لاسعة، تسي تسي

558. Gloussement : ⴰⴳⵔⵉⵔⴹ agrirḍ نقيق، قوق، قرق

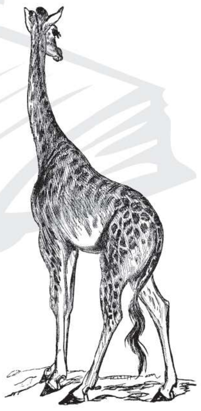

(554)

559. Glouton: ⴰⵎⴷⴷⵓⵔⴷⵓ amddurdu (neo) لقام، شره، غلوطون

560. Gnou: ⴰⴳⵏⵓ agnu (neo) نو

561. Gobe mouche (ois): ⵎⵏⵇⵛ ⵉⵣⴰⵏ, ⴱⵔⵇⵛ ⵉⵣⴰⵏ mnqc izan, brqc izan ملتهم الذباب

562. Gobie, goujon noir (pois): ⴰⴳⴰⵡⴳⴰⵡ agawgaw حوت الجن

563. Goéland (ois): ⴰⵢⵍⴰⵍ, ⵜⴰⵥⴰⵢ-ⵡⴰⵍⵜ aylal, taẓaywalt نورس.زمج الماء

564. Gonelle, gonnelle ou papillon de mer: ⴰⴼⵔⵜⵟⵟⵉⵍⵍ afertetṭṭill (neo)

565. Goret: ⴰⴼⵔⴽⵓⵍ aferkul خنوص

566. Gorfou: ⴰⴳⵓⵔⴼⵓ agurfu (neo) غرفو

567. Gorille: ⴰⴱⵔⴰⵢⴱⴰⵔⴰⵢ abray-baray غوريلا

568. Goujon noir: ⴰⴳⴰⵡⴳⴰⵡ agaw-gaw حوت الجن

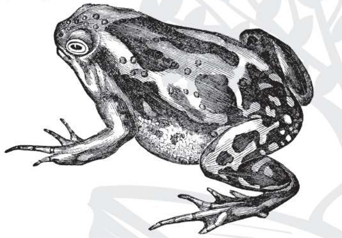

(575)

569. Goundi, rong: ⵜⵉⵍⵓⵜ tilut قوندي

-Goundi de l'Atlas: ⴰⵅⵔⵜⵓⵏ axertun (ixurtan) قوندي الأطلس

- Goundi du Sahara: ⵜⵉⵍⵓⵜ tilut قوندي الصحراء

570. Grain moth, psyché des graminées: ⵜⵓⵜⵜⴰⵎⵛⵛⵓ, ⵉⵎⵉⵢⵢⵍ, ⴱⵔⴱⵍⵍⵓ, ⵜⴰⵎⵙⵃⴰⵔⵛⵜ tettameccu, imiyyl, berbellu, tamsḥarct فراشة الحبوب

571. Grand bubale (*alcelaphus major*) : ⴰⵔⴳⵎⵉⵎ aregmim

572. Grande castagnole, hiron-delle de mer (pois): ⵜⵉⴼⵍⵍⵉⵍⵍⵉⵙⵜ tif-lillist

573. Grand duc du désert (esp de hibou): ⴰⵣⴳⴳⴰⵣⴷⴰ azggazda (izeg-gazdan) بومة عقابية

574. Granivore: ⴰⵎⵛⵛⴰⵇⵇⴰ amec-caqqa (neo) حابب. آكل الحبوب

575. Grenouille: ⴰⴳⵔⵓ, ⴰⵍⵉⴳⴰ agru, aliga ضفدع

- Grenouille verte: ⴰⴳⵔⵓ ⵡⴰⵎⴰⵏ agru waman

- Grenouille fleur: ⴰⴳⵔⵓ ⴰⵊⴷⴷⵉⴳ agru ajddig (neo)

- Grenouille léopard: ⴰⴳⵔⵓ ⴰⴳⵔⵣⴰⵎ agru agerzam (neo)

- Grenouille-taureau: ⴰⴳⵔⵓ ⴰⵣⴳⵔ agru azger (neo)

- Grenouille volante (genre Rha-cophorus): ⴰⴳⵔⵓ ⴰⵎⴰⵢⵍⴰⵍ agru amaylal (neo) ضفدعة طيارة

- Grenouille- mouton (*Hypopa-chus cuneus*): ⴰⴳⵔⵓ ⵉⵣⵉⵎⵎⵔ agru izimmer (neo)

576. Griffes: ⵉⴱⴱⴰⵛⴽⴰⵔⵏ, ⴰⵛⵅⴰⵔⵏ, ⴰⵛⴱⴰⵔⵏ, ⴰⵅⴱⴰⵛⵏ ibbackaren, acxar-en, acbaren, axbacen مخالب

577. Grillon: ⴰⴱⵓⵔⵅⵙ, ⴰⴱⵓⵔⵊⵉⵊ, ⴰⴼⵔⴹⵓⴹ, ⴰⵚⴽⴰⵔⵔⴰⵢ, ⵜⴳⵯⵔⴳⵯⵙ, ⵜⵉ-ⵡⵔⴳⵉⵜ, ⴽⵯⵔⵜⵜⵙⵏⵓⵙ, ⵉⴳⵉⵊⵊⵉ aburxs, aburjij, aferḍuḍ, aṣkarray, tegʷrgʷs, tiwrgit, kʷrttsnus, igijji جدجد. صرار الليل

578. Grimpereau, sittèle: ⴰⵎⵙⵉⵜⵖ amsiteɣ متوقل

579. Griset , canthère, daurade grise, cantre: ⴰⵣⴳⵣⴰ, ⴰⵣⴳⵣⴰⵡ azgza, azgzaw قرش المتوسط

580. Grive (ois): ⴰⵎⵔⴳⵓ amrgu (imerga), ⴰⴽⴰⵢⴰ akaya (ikayaten), ⵓⵜⴰⵣⴰⵔⵜ utazart سمنة

581. Grivet ou singe vert: ⴰⴱⴰⵖⵓⵙ ⴰⵣⴳⵣⴰⵡ abaɣus azegzaw (neo)

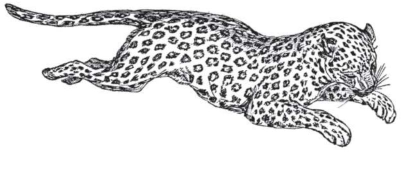

(589)

582. Grizzli, grizzly: ⴰⴳⵔⵉⵣⵍⵉ agri-zli (neo) غريزلي

583. Grondin, trigle: ⴰⴳⵡⴰⵍ, ⴰⵖⵓⵏⵊⴰ agwal, aɣunja جراتنية. طريخ

584. Grogneur, pristipome (pois): ⴰⵙⴽⴰⵔⵔⴰⵢ askarray

585. Gros bec (ois): ⴰⴱⵓⴼⴹⵉⵙ, ⴰⴳ-ⵎⵓⵎⵙ abufḍis, agmums نقّاد

586. Gros yeux, rousseau (pois): ⵙⵏⴷⵔⵡⴰⵍ senderwal

587. Grue (ois, echa): ⴰⵖⵍⴰⵖⵍⵓ, ⴰⵖⵔⵔⴰⵖⵔⵓ ⴰⴳⴹⵉⴹ ⵏ ⵉⵙⴰⵏ agḍiḍ n isan aɣlaɣlu, aɣerraɣru (iɣerraɣra) كركي. غرنيق. رهو

588. Grue couronnée (ois): ⵜⴰⴳⵉⵏⴳⵉ-ⵍⵉⵜ, ⵜⴰⵏⵉⴳⵉⵜ tagingilit, tanigit (ti-nigitin)

589. Guépard (fel): ⴰⴳⵔⵣⴰⵎ, ⴰⵎⵙ-ⴷⴷⴰ, ⴰⵎⴰⵢⴰⵙ, ⴰⵏⴰⴱⴰ, ⵜⴰⴼⴰⵣⵉ, ⴰⴽ-ⵙⵉⵍ agerzam, amesdda, amayas, anaba, tafazi, aksil فهد

590. Guêpe: ⴰⵔⵥ, ⴰⵔⵖⴰⵥ, ⵉⵔⵥⵉ, ⵉⵔⵥⵥⵉ, ⵡⴰⵔⵥⵥⴰⵏ, ⵡⴰⵔⵥⵓⵥ, ⴰⵖⵉⴷⴷⵓ, ⵜⴰⵖⵉⴷⴷⵓⵜ, ⴰⴱⵔⵥⵉⵥⵥⵡ, ⵡⴰⵀⵓ arẓ, arẓaẓ, irẓi, ireẓẓi, warẓẓan, warẓuẓ,

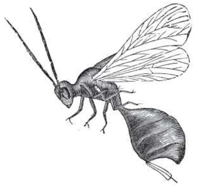

(590)

aɣiddu, taɣiddut, aberzizzw, wahu زنبور

591. Guêpe- maçonne: ⴰⵖⵉⴷⴷⵓ, ⵜⴰⵖⵉⴷⴷⵓⵜ aɣiddu, taɣiddut زنبور شائد

592. Guenon: ⵜⵉⴱⴽⵉⵜ, ⵜⴰⴱⴰⵖⵓⵙⵜ tibkit, tabaɣust أنثى القرد

593. Guêpier (ois): ⴰⴱⴰⵇⵣⵣⵡⴰ, ⴰⴳⴰⵎⵓⵎ, ⴼⴰⵢⴼⵕⵓ, ⴱⵍⴳⴰⵎⵓⵎ, ⴰⴱⵍⵢ-ⴰⵎⵓⵏ, ⴰⴱⵍⴳⴰⵎⵓ, ⴰⵢⴰⵎⵓⵏ, ⵉⵎⵖⵡⵉ, ⴰⴷⵓⵔⵓ, ⴰⴳⵓⵔⴳⵓⵜ, ⴰⴳⴹⵉⴹ ⵏ ⵓⴷⴰⵢⵏ abaqzzwa, agamum, fayfṛu, belgamum, abely-amun, abelgamu, ayamun imeɣwi, aduru, agurgut, agḍiḍ n udayen خضيري. وروار

594. Guêpier d'europe: ⴰⵡⵔⵓⵇ awruq خضيري أوربا

595. Guêpier, nid de guêpe: ⵜⴰ-ⵙⵓⵙⵏⴰ, ⵜⴰⵡⴰⵙⵏⴰ, ⵜⵓⵙⵏⴰ, ⴰⵣⵟⵟⴰ ⵏ ⵉⵖⵉⴷ-ⴷⵓ tasusna, tawasna, tusna, azeṭṭa n iɣiddu صفن. وكر الزنابير

596. Guitare, violon de mer (pois): ⴰⵔⴷⵉⵏ ⵏ ⵉⵍⵓⵍ ardin n ilel (neo) طائر القيثارة

597. Gypaète barbu: ⴰⴼⴰⵍⴽⵓ, ⵎⵔⵥ ⵉⵅⵙⴰⵏ afalku, merẓ ixsan كاسر العظام (طائر من الجوارح). صقر الحملان.

H

598. Halicte: ⵜⵉⵣⵉⵣⵡⵉⵜ ⵓⵙⴳⵔⵉⵡ tizizwit usegriw نحلة أرضية

599. Haliotide (ormeau, oreille de mer): ⵜⴰⵍⵍⵓⵏⵜ tallunt أذن البحر

600. Hamster (rong): ⴰⵎⴰⴽⵍⴰⵙ amaklas قداد هامستر

601. Hase: ⵜⴰⵡⵜⵉⵍⵜ, ⵜⴰⵢⴰⵔⵣⵉⵣⵜ, ⵜⴰⵎⵔⵡⴰⵍⵜ tawtilt, tayarzizt, tamerwalt أنثى الأرنب

602. Hanneton (ins): ⴳⵔⴳⵊⵊⵓ, ⵜⴰⵥⵥⴰ gergejju, taẓẓa (taẓẓatin) جعل طيار

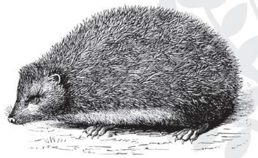

(611)

603. Haret: ⴰⵎⵓⵛⴱⵔⵔⴰ amucberra قط بري

604. Harfang des neiges (chouette blanche): ⵜⴰⵡⵓⴽⵜ ⵏ ⵉⴷⴼⵍⴰⵡⵏ tawukt n idflawn (neo) بومة بيضاء

605. Hélix: ⴰⴱⵓⵊⵖⵍⴰⵍ abujɣlal حلزون

606. Hélicidés: ⵉⴱⵓⵊⵖⵍⴰⵍⵏ ibujɣlalen حلزونيات

607. Héloderme, monstre de Gila (lézard venimeux, rept): ⴰⵎⵛⵍⵍⵖ amcelleɣ (neo)

608. Hémione ou okapi: ⴰⵣⵓⵍⵉⵍ ⵏ ⵜⵜⵉⴱⵉⵜ, ⵓⴽⴰⴱⵉ azulil n ttibit, ukabi (neo) فرأ التبت

609. Hémiptères: ⴰⵣⴳⵏⵉⴼⵔ azgenifer (izgenifern), neo نصفيات الجناح

610. Herbivore: ⴰⵎⵛⵛⵜⵓⴳⴰ amecctuga (neo) عاشب

611. Hérisson: ⵉⵏⵙⵉ insi (insan), ⵉⵏⵉⴽⴼ inikef قنفذ

612. Herrisson du désert: ⵉⴽⵯⵏⵙⵉ ikʷnsi (ikwnsan) قنفذ الصحراء

Hérissonne: ⵜⵉⵏⵙⵉⵜ tinsit غنجة، قنفذة

613. Hermine (must): ⵜⴰⵔⴷⴷⵉ ⵉⵙⴽⵯⵍⴰ tareddi iskʷla (tireddiwin isekʷla) قاقم (من السموريات)

614. Héron : ⵉⵔⴽ, ⴰⴱⵍⴱⴰⵍ irek, abelbal مالك الحزين

615. Hexapode: ⴰⵙⴹⵉⵙⴹⴰⵔ asḍisḍar (neo)سداسية القوائم

616. Hibernant: ⴰⵙⴳⴳⴰⵔⴰⵙ aseggaras مسبت

Hibernation: ⴰⵙⵙⴳⵔⵙ assegers إسبات

Hiberner: ⵉⵙⴳⴳⵔⵙ iseggers أسبت

617. Hibou (ois): ⵡⵉⴳⵣⵣⵓⵍⵏ, ⴱⵓⵔⵓⵔⵓ, ⴱⵓⵣⴰⵏ, ⵉⴳⴰ ⵢⵓⵏ wigezzulen, bururu, buzan, iga yun بوم

618. Hibou grand duc: ⴰⵣⴳⴳⴰⵣⴷⴰ azeggazda, ⵉⴳⴰ ⵢⵓⵏ iga yun بومة عقابية

619. Hibou moyen duc: ⴳⴳⵓⵡ gguw

620. Hippelates, mouche des yeux: ⵉⵣⵉ ⵡⴰⵍⵍⵏ izi wallen

621. Hippotrague (mam): ⴰⵛⴰⵎⵓⵍ acamul (icumal), ajmul ajmul (ijʷmlan), ⴰⵊⴰⵎⵓⵍ ajamul (ijumal)

622. Hippocampe: ⴰⵢⵉⵙⵉⵍ, ⴰⵢⵢⵉⵙ ⵏ ⵉⵍⵍ ayisil, ayyis n ilel حصان البحر

(635)

623. Hippopotame, cheval des mers: ⴰⵣⵣⵎⵓⵔ, ⴰⵣⴰⵎⵓⵔ, ⴰⴱⴰⵏⵖⵓ azzemur, azamur, abanɣu فرس برنيق، فرس البحر، النهر

624. Hirondelle (ois): ⵜⵉⴼⵍⵉⵍⵍⵙⵜ tiflillest (tiflillisin, tiflillas), ⵜⴰⴼⵍⴰⵍⵍⴰⵙⵜ, ⵜⵉⵎⵣⵉⵍⵜ tafelallast, timzilt (timzilin), ⵜⴰⵢⵍⵓⵍⵓⵜ, ⵜⴰⵎⵙⵍⵓⵍⴰⴼⵜ taylulut, tameslulaft سنونوة.

625. Hirondelle de fenêtre: ⵛⴰⵛⵜⴼⵕⵓ cactfṛu سنونوة النوافذ

626. Hirondelle de mer, grande castagnole, exocet: ⵜⵉⴼⵍⵉⵍⵍⵉⵙⵜ, ⵜⵉⴼⵍⵉⵍⵍⵉⵙⵜ ⵏ ⵉⵍⵍ tiflillist, tiflillist n ilel جراد الماء

627. Hirondelle de cheminée: ⵜⵉⴼⵍⵉⵍⵍⵉⵙⵜ ⵏ ⵜⵏⵣⵍⵍⴰⵜ tiflillist n tenzellat (neo) سنونوة المدخنة

628. Hochequeue, bergeronnette grise: ⵜⴰⵎⴽⵔⴰⵣⵜ, ⵜⴰⴱⵓⵣⴳⵔⴰⵣⵜ, ⵜⴰⵎⵙⴰⵢⵙⵓⵜ, ⴰⵎⵙⴰⵢⵙⵓ, ⴰⴱⵍⴱⵏⵏⴰ, ⵙⵓⴼⴼⴳⵓⵏⵏⵉⵔ, ⵜⴰⵍⵍⴰⴹⴰⴹ, ⵜⴰⵊⴹⵉⴹⵜ ⵏ ⵡⵓⵍⵍⵉ tamekrazt, tabuzgrazt, tamsaysut, amsaysu, abelbnna, suffgunnir, talladad, tajḍiḍt n wulli أم سكعكع

629. Holothurie, concombre de mer, bêche-de-mer, courge de mer: ⴰⵔⵏⴰⴽⵓ arnaku من قثائيات البحر وكاملات الهدب

630. Homard (crust): ⵜⴰⵔⵓⵛⵜ, ⴰⵣⴰⴼⴼⴰⵏ ⵏ ⵉⴳⵉⵔⵡ, ⵜⴰⵔⵓⵛⵜ ⵏ ⵡⴰⵎⴰⵏ taruct, azaffan n igirw, taruct n waman n سرطان البحر، عقرب الماء، كركند.

631. Homme: ⴰⴼⴳⴰⵏ, ⴰⵎⴷⴰⵏ afgan, amdan إنسان، آدمي

632. Huître (moll): ⴰⵡⴰⵢⵍ, ⵜⴰⵡⴰⵢⵍⵜ, ⴰⴱⴱⵓⵛ, ⵜⴰⴱⴱⵓⵛⵜ awayl, tawaylt, abbuc, tabbuct محار، محارة

633. Huitrier (bécasse, pie de mer): ⴰⴱⵖⴰⵢⴰⵛ ⵏ ⵉⵍⵍ abɣayc n ilel آكل المحار

634. Hulotte ou chat-huant (ois): ⴰⵍⴰⴳⵓⴹ alaguḍ خبل

635. Huppe: ⵡⴰⵔⵎ ⵉⵣⴰⵏ, ⵎⴰ ⵏ ⵡⵉⵣⴰⵏ, ⴷⵓⵏⴷⵓⵏ, ⴷⵓⴷⵓⵙ, ⵅⴷⵓⴷⵓⵜ, ⵛⵉⴱⵓⴱⵓⴽ warm izan, ma n wizan, dundun, dudus, xdudut, cibubuk هدهد

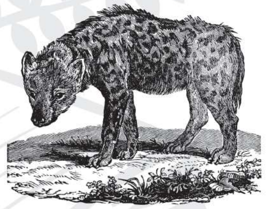

(638)

Huppe fasciée: ⵉⵛⵉⴷⵉ, ⴱⵓⵜⵉⵜ, ⵉⵛⵉⴱⵉⴱ, ⵜⵉⴱⵉⴱⵓⵜ icidi, butut, icibib, tibibut

636. Hydrophile: ⴼⴰⵟⵏ ⴰⵎⴰⵏ faṭn aman إلف الماء

637. Hydrophis: ⴰⵣⵔⵎⵉⵍⵍ, ⴰⵣⵔⵎ ⵏ ⵉⵍⵍ azermill, azerm n ilel (neo) حية الماء

638. Hyène : ⵉⴼⵉⵙ, ⵎⵊⵊⵖⵢⵓⵍ, ⵜⵓⵔⵙⵔⴰ, ⴰⵔⴽⵏⵉ ifis, mejjɣyul, tursra, arekni ضبع

639. Hyène rayée: ⴰⵔⵉⴷⴰⵍ aridal ضبع مخططة

640. Hyène mâle: ⴰⵖⵓⵔⴰⵢ aɣuray ضبعان

641. Hyène crocuta: ⵜⴰⵣⵓⵔⵉ tazuri نوع من الضباع الإفريقي

I

642. Ichtyophage, piscivore: ⴰⵎⵛ-ⵛⴰⵙⵍⵎ ameccaslem (neo) سامك، مقتات بالأسماك

643. Idie: ⵜⵉⵣⵉⵜ ⵏ ⵜⵎⵓⵔⵖⵉ tizit n tmurɣi (neo) ذبابة الجراد

644. Iguane: ⴰⵣⵢⴰⴳⵓⵔ azyagur * إغوانة

645. Iguane du désert, iguane des sables (rept): ⴰⵣⵢⴰⴳⵓⵔ ⵏ ⵜⵏⵥⵔⵓⴼⵜ azyagur n tenẓruft (neo) إغوانة الصحراء

646. Iguane épineux: ⴰⵣⵢⴰⴳⵓⵔ ⴱⵓ ⵉⵙⵏⵏⴰⵏ azyagur bu isennanen (neo)

647. Indri: ⵉⵏⴷⵔⵉ indri (neo) إندري

648. Insecte: ⴰⴱⵓⵅⵅⵓ, ⴰⴱⵅⵅⵓⵛ abuxxu, abexxuc حشرة

649. Insecte minuscule (qlq), être vivant minuscule, microscopique: ⴰⵣⵓⵔⵔⴰ azurra حشرة دقيقة كيفما كانت، كائن حي متناهي الصغر، أو مجهري

650. Insectivore, entomophage: ⴰⵎⵛⵛⴱⵅⵅⵓⵛ ameccbexxuc (neo) آكل الحشرات

651. Invertébrés: ⵉⴷ ⵡⴰⵔ ⵜⵉⵣⴳⵉ-ⵜⵉⵏ id war tizgitin (neo) لافقريات

652. Isatis, renard bleu, renard polaire (fel): ⵉⴽⵄⴱ ⵏ ⵓⵙⵓⵏⴹ ikɛb n usuneḍ (neo) ثعلب قطبي

653. Isocarde: ⵜⵓⵍⵜ tult (tulawin), neo قلبية

654. Iule (ins): ⵜⴰⵙⵜⴰⵡⵜ ⵉⵙⵎⵖⴰⵏ, ⴰⵍⴳⵯⵎⴰⴹ ⵏ ⵓⵎⴰⵣⵉⵔ tastawt isemɣan, alegʷmaḍ n umazir دخال الأرض

655. Ixode, ricin, ixodes ricinus (ins): ⴰⴼⴹⵓⴹ, ⴰⴳⵯⵔⵎⵍ afḍuḍ, agʷrmel حلمة، قراد

656. Ibis (ois): ⴰⴷⴰⵏⴰⵢ adanay أبو منجل

J

657. Jabiru: ⵊⴰⴱⵉⵔⵓ jabiru (neo) شبيرو، مكثير

658. Jacamar: ⴰⵊⴰⴽⴰⵎⴰⵔ ajakamar (neo)

659. Jacana: ⴰⵊⴰⴽⴰⵏⴰ ajakana

660. Jacasse (pie): ⴰⴱⵖⴰⵢⵛ, ⵉⵊⵉⵍⵎ abɣayc, ijilem (ijilmawn), ⴰⴱⵔⴹⴰⵍ, ⴰⴱⵔⴹⴰⵏ, ⵡⴰⵙⵙⵍⵖⴰ, ⵜⴰⴽⴰⴽⴰⵢⵜ, ⵡⴰ-ⵖⵓⵛⵜ, ⴰⴼⵛⴳⴹⵉⴹ, ⴰⵖⴰⵛⵖⴰⵛ aberḍal, aberḍan, wasselɣa, takakayt, waɣuct, afecgḍiḍ, aɣacɣac.قعقع عقعق، قندس

661. Jaguar (fel): ⴰⵎⵙⴷⴷⴰ amesdda (يغور)نوع من النمور

662. Jars (oie mâle): ⴰⵡⵣⵣⵉⵡ awzziw ذكر الإوز

663. Jubarte (baleine à bosse, mégaptère), ceta: ⴰⵍⵖⵎ ⵏ ⵉⵍⵓⵍ alɣʷm n ilel كبع

664. Judelle, foulque: ⵜⴰⵙⵏⵉⵏⵏⴰⵢⵜ tasninnayt غرة، غراء

665. Jument: ⵜⴰⴳⵯⵎⴰⵔⵜ tagʷmart (tagʷmarin), ⵜⴰⵖⵢⴰⵍⵜ, ⵜⴰⵖⴰⵍⵍⵜ taɣyalt, taɣallet (tiɣallin) (فرس، حجر (أنثى الخيل

K

666. Kamichi (ois, echa): ⴰⴽⴰⵎⵉⵛⵉ akamici كميشي

667. Kangourou: ⴰⴽⵏⴳⵓⵔⵓ akenguru كنغر

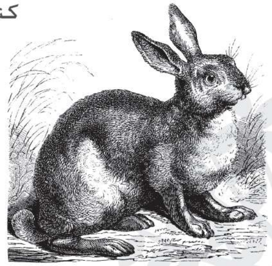

(690)

668. Kangourou arboricole (dendrolague): ⴰⴽⵏⴳⵓⵔⵓ ⵉⵙⴽⵯⵍⴰ akenguru isekʷla (neo) كنغر شاجر

669. Kérabu, karbau: ⴰⴽⵔⴰⴱⵓ akrabu (neo) جاموس الهند

670. Kinkajou: ⴰⴽⵏⴽⴰⵊⵓ akenkaju (neo) كينكاج

671. Kiwi, aptéryse: ⴽⵉⵡⵉ kiwi (neo) كيوي

672. Koala: ⴰⴽⵡⴰⵍⴰ akwala (neo) كوال

673. Koudou: ⴰⴽⵓⴷⵓ akudu (neo)

L

674. Labre: ⴰⵙⴽⴽⵓⵔ asekkur (كيدم سمك)

675. Labre vieille, labre merle, labre vert (poi): ⴰⵙⴽⴽⵓⵔ asekkur

676. Lacertidés: ⵉⵣⵔⵎⵓⵎⵎⵓⵢⵏ izermummuyn عظائيات

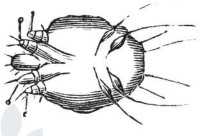

(699)

677. Lachésille ou pou de bois: ⵜⵉⵍⴽⵉⵜ ⵓⵙⵖⴰⵔ tilkit usɣar (neo)

678. Lagomorphes: ⵉⵢⴰⵔⵣⵉⵣⵏ iyarzizen أرنبيات

679. Lagopède, gélinotte des armoises, poule des neiges: ⵜⴰⴼⵓⵍⵍⵓⵙⵜ ⵉⴷⴼⵍⴰⵡⵏ tafullust ideflawn (neo) (طيهوج، عفد، لغبد (حجل الثلوج

680. Laie: ⵜⵉⵍⴼⵜ, ⵜⴰⵎⵓⴷⴰ tileft, tamuda أنثى الخنزير

681. Laitance: ⴰⴱⴰⵍⴰⵍ ⴰⴱⴰⵍⴰⵍ (ibalalen) (صعقر (بيض السمك

682. Lama: ⴰⵎⵉⵙ amis (neo) لامة

683. Lamantin: ⵉⴽⵔⵔⵉⵍⵍ ikerrilel (neo) خروف البحر

684. Lamproie (pois): ⵜⴰⵣⵍⵎⵜ ⵏ ⵉⴳⵉⵔⵡ tazelmt n igirw شلق، جلكى

685. Lampyre, ver luisant (ins): ⵉⵜⵜⵍⵉⴹⵓⵔⵖ, ⵙⵍⵍⵉⴹⵓⵔ, ⵜⵥⵔⵓⵔⵇ itteliḍureɣ, selliḍur, teẓrurq حباحب، يراعة

686. Lançon (anguille de sable), pois: ⵜⴰⵣⵍⵎⵜ ⵓⵎⵍⴰⵍ tazelmt umlal سمك الرمل

687. Langouste: ⴰⵣⴰⴼⴼⴰⵏ azaffan جرادة البحر، جرادة النهر

688. Laneret (male du lanier): ⴰⵎⴷⴷⴰ, ⴰⵎⵙⵜⵖ amedda, amesteɣ صقر حر (نوع من الصقور)

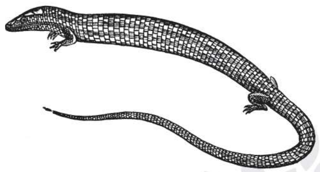

(711)

689. Lapin (rong): ⴰⵇⵏⵉⵏ, ⴰⴳⵡⵏⵉⵏ aqnin, agwnin أرنب النافقاء

- Jeune lapin: ⴰⵛⵍⵓⵖ, ⴰⵅⵔⴱⵓⵛ acluɣ, axerbuc خزز، خرنق، صغير الأرانب

690. Lapin de garenne, Oryctolagus cuniculus: ⴰⵡⵜⵉⵍ awtil أرنب برية

691. Lapinière: ⵜⵉⴼⵔⵉⵜ ⵏ ⵉⴳⵯⵏⵉⵏⵏ tifrit n igʷninen مخزة

692. Larve: ⵜⴰⴳⵛⵛⴰ tagecca (tigecciwin), ⵜⵉⵜⴽⵏⵜ titkent (titknin, pour la larve des abeilles) يرقانة

693. Larves de moustique: ⵜⵉⵣⴷⴰⵣ ⵏ ⵡⴰⵎⴰⵏ, ⴰⵄⴰⵡⵛ tizdaz n waman, aɛawc دعموص البعوض

694. Lavandière (ois): ⴰⵎⵙⴰⵢⵙⵓ, ⵜⴰⵣⴳⵔⴰⵣⵜ, ⵜⴰⵎⵉⵙⵙⵉⵜ amsaysu, tazegrazt, tamissit ذعرة

695. Leaf beeper: ⵜⴰⵏⵓⵔⵖⵜ tanurɣt (tinuraɣ) نضارية

696. Lémur: ⴰⵍⵉⵎⵓⵔ alimur (neo) ليمور

697. Lémuriens (prosimiens): ⵉⵍⵉⵎⵓⵔⵏ ilimuren (neo) ليموريات

698. Lemming: ⴰⵍⵎⵎⵉⵏ alemmin (neo) لاموس

699. Lente: ⵉⵡⵟⵟ iwṭṭ (iwṭṭen) صغبة، بيض القمل

700. Leontopithecus, le tamarin lion: ⵉⴷⴷⵡⵉⵣⵎ iddewizem (neo)

701. Léopard (fel): ⴰⵖⵉⵍⴰⵙ, ⴰⴳⵔⵣⴰⵎ, ⴰⴽⵙⵉⵍ aɣʷilas, agerzam, aksil نمر

- léopard d'afrique: ⴰⴳⵉⵡ agiw كثعم

702. Léopard des mers (*Hydrurga leptonyx*): ⴰⵖⵉⵍⴰⵙ ⵏ ⵉⵍⴰⵍⵏ aɣʷilas n ilalen (neo)

703. Lépidoptère: ⵉⴽⵔⴹⵉⴼⵔ ikerḍifer (neo) حرشفيات الأجنحة

704. Lépisme, poisson argenté (ins): ⵉⵙⵍⵎ ⵏ ⵜⵓⴹⴼⵉⵏ, ⵉⵙⵍⵎ ⵏ ⵜⴰⴹⵓⵟⵟ iselm n tuḍfin, iselm n taḍuṭṭ لحاسة

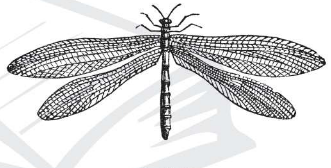

(712)

705. *Leptotyphlops algeriensis* (serp): ⵜⴰⵎⵖⴰⵔⵜ ⵓⴱⵏⴽⴰⵍ tamɣart ubenkal

706. *Leptotyphlops macrorhynque*: ⵜⵉⵙⵙⴳⵏⵉⵜ ⵡⴰⴽⴰⵍ tissegnit wakal

707. Lérot, liron, *Eliomys quercinus* (rong): ⵜⴰⴼⵔⵉⵔⵓⵜ tafrirut فرنب، جرذ سنجابي

708. Levreau: ⴰⵍⵓⵖ, ⴰⵢⵍⵓⵖ aluɣ, ayluɣ خرنق (ولد القواع، أي الأرنب البري)

709. Lévrier: ⵓⵚⴽⴰⵢ, ⵓⵚⴽⴰ, ⴰⴱⴰⵢⴽⵓⵔ uṣkay, uṣka, abaykur سلوقي

710. Lévrier de race croisé: ⵉⴳⵔⵣⵎ, ⵉⴱⵉⵔⴽⵙ, ⴰⴱⵔⵀⵓⵛ igerzem, ibirks, aberhuc سلوقي مهجن

- Vieux levrier: ⴰⴱⵍⵀⴰⵡ abelhaw سلوقي هرم

711. Lézard: ⴰⵣⵔⵎⵓⵎⵎⵓⵢ, ⴰⵥⵍⵎⵓⵎⵎⵓⵢ, ⵉⵇⵇⵍⵉ, ⵜⴰⴳⵙⵉ, ⴰⵖⴰⵙⵍⵎ, ⵜⴰⵃⵍⵉⵙⵜ azermummuy, aẓelmummuy, iqqli, taxsi, aɣaselm, taḥlist عظاية

- Petit lézard: ⵜⴰⵣⵔⵎⵓⵎⵎⵓⵢⵜ tazermummuyt, ⵜⴰⵣⵍⵎⵓⵎⵉⵜ tazelmumit.

- Gros lézard des sables: ⴰⴽⴰ, ⴰⴱⵖⵓⵔ, ⴰⵖⵍⵍⵓ aka, abɣur, aɣellu

Lézard vert: ⴰⵃⵔⴱⵓⴱⴱⵓ, ⴰⵙⴱⴱⴰⵔⵉⵡⵏ, ⴰⵎⵓⵍⴰⴱ, ⴰⴱⵔⵢⵓⵏ aḥerbebbu, asebbariwn, amulab, aberyun

Lézard gris: ⵜⴰⵣⵔⵎⵓⵎⵎⵓⵛⵜ, ⴰⴱⵔⵣⴳⵓⵏ tazermummuct, aberzgun

Lézard de brousse à peau lisse: ⵜⵉⵇⵇⵍⵉⵜ ⵜⴰⵎⵊⵊⵓⴹⵜ tiqqlit tamejjuḍt

Lézard des murailles (*lacerta muralis*): ⵜⵉⵇⵇⵍⵉⵜ ⵜⴰⴽⵏⴰⴽⴰⵔⵜ tiqqlit taknakart

Lézard panthérin (*Eremias pardalis*): ⵜⴰⴱⵍⵃⵍⵓⵃⵜ tabelḥluḥt

Lézard à collier: ⴰⵣⵍⵎⵓⵎⵎⵓⵢ ⴱⵓ ⵜⴰⵣⵔⴰ azelmummuy bu tazra (neo)

712. Libellule: ⵜⴰⵜⵍⵓⵍⵍⵖⵜ, ⵉⵣⴹⵉ ⵏ ⵜⴰⵡⵍⴰ tatlulleɣt, izḍi n tawla يعسوب

713. Liche, seriole, carangue: ⴰⵛⵍⵖⵉⴹ, ⴰⵙⴰⵔⴳⴰⵍ acelɣiḍ, asargal شيمية

714. Liche amie, fausse palomète (pois): ⵉⵔⵖⵍ irɣel

715. Liche glauque (pois): ⴰⵡⵍⴰⵃ awlaḥ

716. Lièvre: (awtil, awtul,) ⴰⵢⴰⵔⵣⵉⵣ, ⴰⴱⴽⵏⵉ ayarziz, abekni أرنب وحشي، قواع

717. Lièvre du cap (*lepus capensis*): ⵜⵉⵎⵔⵡⵍⵜ, ⵉⵎⵔⵡⵍ timerwlt, imerwl

718. Limace: ⴰⴱⵓⵔⴱⴱⵓ, ⴱⵓⵔⴱⴱⵓⴹ, ⴱⵓⵔⴳⴳⵉ, ⴰⴱⵉⵣⵣⵓ, ⴱⴰⵄⴱⵓⵍⴰ, ⴰⴼⵉⵛⵍⵓⵍ, ⴱⵓⵛⵛⵍ aburebbu, burebbuḍ, bureggi, abizzu, baɛbula, aficlul, buccel بزاقة

- Limace rouge: ⵜⴰⵣⵉⴳⵎⴰ tazigma (izigmawn, tizigmawin), ⵜⵉⵣⵉⴳⵎⴰⵡⵉⵏ

719. Limace de mer: ⴱⵔⴳⴳⵉ ⵏ ⵉⵍⵓⵍ bureggi n ilel (neo)

720. Limande (pois): ⴰⵍⴱⴱⴰⴹ alebbaḍ ليمندة

(723)

721. Limicole: ⵎⵣⴷⵖⴰⵎⴷⴰ, ⵎⵣⴷⵖⴰⴳⵍⴰⴳⴰⵍ mzdeɣamda, mzdeɣaglagal (neo) مستنقع، ساكن المستنقعات

722. Linot (ois): ⴰⴽⵓⵍⴽⵍⴰ akulkela

Linotte: ⴰⵇⵍⵇⵓⵍ ⴰⵣⴳⵣⴰⵡ aqelqul azegzaw زقيقية

723. Lion (fel): ⵉⵣⵎ, ⴰⵢⵔⴰⴷ, ⴰⵔ izem, ayrad, ar (arawn), ⴰⵡⴰⵔ, ⴰⵀⵔ, ⴰⵡⵇⵇⴰⵙ awar, aher, awqqas أسد

724. Lionceau: ⴰⵍⵉⴹⴰⵙ, ⴰⴽⵏⵓⵣ ⵢⵉⵣⵎ aliḍas, aknuz yizem شبل

725. Lionne: ⵜⴰⵙⴷⴷⴰ, ⵜⵉⵣⵎⵜ, ⵜⴰⵔⵜ tasedda, tizemt, tart (tarawin), ⵜⴰⵀⵔⵔⴰ, ⵜⴰⵀⵔⵜ taherra, tahert لبوءة

726. Lion de mer (phoque à crinière): ⵉⵣⵎ ⵏ ⵉⵍⵓⵍ izem n ilel (neo) نوع من عجل البحر، نوع من الفقمة

727. Limule, crabe des mollusques, crabe fer à cheval: ⵜⴰⵙⵉⵍⴰ ⵡⴰⵢⵢⵉⵙ tasila wayyis (neo) نقاب

728. Lithobie (myri): ⴱⵓ ⵉⵛⵟⵓⵟⵟⴰ bu icṭuṭṭa

729. Loriot: ⴼⴰⵔⵓⵔⵓ faruru صفارية، صفراية، صفرة، تبشر

Loriot d'europe (*Oriolus oriolus*): ⴰⵎⴽⵙⴰ ⵡⵓⵍⵍⵉ ameksa wulli

730. Locuste: ⴰⴱⵥⴰⵥⴰ, ⴰⵡⵥⵓⴳ abẓaẓa, awẓug جرادة، جندب

Locuste verte, grande sauterelle verte, *locusta viridissina*. ⴰⴱⵥⴰⵥⴰ abẓaẓa

731. Loir (rong): ⴰⵛⴱⵛⴰⵍ acebcal جرذ سنجابي، قرقدن

732. Lombric (ver de terre, ann): ⴰⴷⴰⵏ ⵏ ⵜⵎⵓⵔⵜ, ⴰⵣⵔⵎ ⵡⴰⴽⴰⵍ, ⵜⴰⵡⴽⴽⴰ ⵡⴰⴽⴰⵍ, ⴰⵣⵔⵎⵜⵜⵓⵛ, ⵉⵊⵉⵔⵎⴹ adan n tmurt, azerm wakal, tawkka wakal, azermettuc, ijirmeḍ خرطون، حبليل

733. Longicorne: ⴰⵖⵣⵣⴰⴼ ⵡⴰⵙⴽⵉⵡⵏ, ⴰⵣⴳⵔⴰⵔ ⵏ ⵡⴰⵙⴽⵉⵡⵏ, ⴰⵖⵣⴼⵉⵙⴽ aɣezzaf waskiwn, azegrar n waskiwn, aɣzfisk (neo) طويل القرنين

734. Lotte (pois): ⴰⵛⵡⵔⴰⵖ, ⴰⵡⵔⴰⵖ acwraɣ, awraɣ لط

735. Loup (cani): ⴰⴳⵓⵍⵣ, ⴰⵖⵙⵉ agulez, aɣsi ذئب

736. Loup-cervier (lynx): ⵜⴰⵡⵓⵔⵜⴰ tawurta (tiwurtawin), ⵉⴱⵍⵏⵚⵕ iblinṣeṛ أوس

737. Loup à crinière *Chrysocyon brachyurus*. ⴰⵖⵙⵉ ⴱⵓ ⵓⵣⴰⴳⴳ aɣsi bu uzagg (neo)

738. Loup, *labrax lupus* (pois): ⵜⴰⴱⵓⵛⴰⵡⴽⵜ tabucawkt

739. Loup truité, loup tacheté, bar truité (pois): ⴰⴱⵍⴰⵖ ablaɣ

(754)

740. Loutre (must): ⴰⵢⴷⵉ ⵡⴰⵎⴰⵏ, ⴰⵇⵣⵉⵏ ⵡⴰⵎⴰⵏ aydi waman, aqzin waman قضاعة، كلب الماء، ثعلب الماء

741. Louve: ⵜⴰⵖⵙⵉⵜ taɣsit ذئبة

742. Lucilie (mouche verte, mouche dorée), ins: ⵉⵣⵉ ⴰⵣⴳⵣⴰⵡ ⵉⵣⵉⵔⴽⴽⵉ, ⵉⵣⵉ ⵏ ⵜⴼⴽⴽⴰ izi azegzaw izirekki, izi n tefkka لقاعة

743. Luciole: ⵜⵉⵎⴷⵉⴼⴰⵡⵜ timdifawt, (itteliḍurɣ), ⵜⵓⵏⴷⵓⴼⵓⵜ tundufut, (itteliḍur), ⴰⵣⴰⵏⴼⴰⴹ, ⵚⴼⴹⴰⵡⵜ, ⵎⵎⵚⴼⵟⵟ azanfaḍ, ṣefḍawt, mmṣfṭṭ حباحب، يراع

744. Lycaon (Lycaon pictus), cani: ⴰⴽⵓⵍⵏ, ⴰⴳⵓⵍⴰⵣ, ⴰⵖⵙ, ⴰⵖⵙⵉ akulen, agulaz, aɣes, aɣesi سمع

745. Lycose: ⵜⴰⴱⵖⴰⵢⵏⵓⵙⵜ tabɣaynust خندرق، عنكبوث ذئبية عنكبوث لا ينسج بيتا ويقبض على فريسته بالعدو

746. Lynx, loup-cervier (fel): ⵜⴰⵡⵓⵔⵜⴰ tawurta (tiwurtawin), ⵉⴱⵍⵏⵚⵕ iblinṣeṛ وشق

747. Lyre: ⴰⴳⴹⵉⴹ ⴰⵔⴷⵉⵏ agḍiḍ ardin طائر القيثارة

M

748. Macaque, magot: ⴰⵣⵖⴹⵓⴹ azeɣḍuḍ مكاك

749. Maçon: ⴰⵎⴰⵚⴽⴰⵡ amaṣkaw شائد (صفة الحيوان الذي يبتني مسكنه من التراب والشمع)

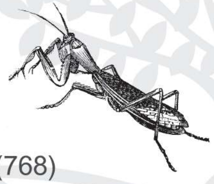
(768)

750. Macrodactyle: ⴰⵎⵖⵔⴹⴰⴹ ameɣʷrḍaḍ (neo) ضخم الأصابع

751. Macroglosse (chauve souris): ⴰⵎⵖⵔⵉⵍⵙ ameɣʷriles (neo)

752. Macroscélide (rong): ⴱⴰⵏⵛⵓⵛⴹ bancuceḍ مخرطم

Macroscélide de Rozet, rat à trompe (Elephantulus rozeti): ⴰⴽⵏⴹⵓⵛ, ⴰⵍⵖⵏⵛⵓⵛ akenḍuc, alɣncuc

753. Macroure: ⴰⴱⵍⴱⵏⵏⴰ, ⴰⴱⵍⴳⵯⵊⵊⵉⵎ abelbenna, abelgʷjjim (neo) طويل الذيل-

754. Magot: ⴰⵣⵖⴹⵓⴹ azeɣḍuḍ شديم، قرد المغرب

755. Maia (araignée de mer): ⴰⵎⴰⵢⴰ amaya (neo) عنكبوث البحر

756. Mainate: ⴰⵎⴰⵢⵏⴰⵜ amaynat (neo) (مينات (طائر

757. Maigre (ou courbine, haut-bar, sciène), pois: ⴰⵏⵊⵊⴰⴽⵔⵓ anejjakru نسطرار أو لوت

758. Maki: ⴰⵎⴰⴽⵉ amaki (قرد (ماكي

759. Mallophage (pou d'oiseaux): ⴽⵯⵍⵙⵎⵉ kʷlsmi

760. Mamelle: ⵜⵉⵥⵉ tiẓi

761. Mammifère: ⴰⵎⵙⵓⵟⵟⴹ amsuṭṭeḍ (imsuṭṭaḍ), ⵜⴰⵙⵓⵔⴰⴳⵜ tasuragt ثديي

(780)

762. Mammifère placentaire: ⵜⴰⵙⵓⵔⴰⴳⵜ ⵎⵎ ⵜⵉⵎⴰⵜⵜⵏ tasuragt mm timatten (neo)

763. Mammouth: ⴰⵎⴰⵎⵓⴷ amamud ماموث

764. Man, larve du hanneton, ver blanc: ⴰⴱⵍⴰⵡⴽⴽⴰ, ⴰⵇⴰⵡⵙⴰⵙ, ⵜⴰⴼⴰⵙⴽⴰ ⵉⴼⵓⵍⵍⵓⵙⵏ ablawkka, aqawsas, tafaska ifullusen

765. Manchot: ⵡⴰⵔⴰⵖⵉⵍ warayil طرسوخ

766. Mange- mil (Esp. de moineau, oiseau granivore): ⵜⵓⵣⵏⴱⴰ tuzenba

767. Mangouste: ⵉⵣⵉⵔⴷⵉ izirdi منغوست نمس

(782)

768. Mante religieuse: ⴰⵙⴰⵜⴰⴼ, ⵜⵉⵙⵍⵉⵜ ⵡⵓⵛⵛⵏ, ⵎⴰⵙⵉⵜⵏⵜ, ⵜⴰⵕⴰⵎⵜ ⵏ ⴱⴰⴱⴰ ⵔⴱⴱⵉ, ⵜⴰⵍⵖⵯⵎⵜ ⵏ ⴱⴰⴱⴰ ⵔⴱⴱⵉ asataf, tislit wuccen, masitnt, taṛamt n baba rebbi, talɣʷmt n baba rebbi سرعوفة، راهبة

769. Maquereau, *scomber scombrus* (pois): ⴰⵙⵙⴰⵡⵔⵓ assawru

770. Maquereau bleu (pois): ⴰⵥⵔⵔⵓⴳ, ⵜⵓⵏⵉⵏⴰ aẓerrug, tunina اسقمري، طراخور

771. Mara, lièvre de Patagonie: ⴰⵎⴰⵔⴰ amara (neo)

772. Marabout (ois): ⵜⴰⴳⴰⵔⴰⵡⵜ tagarawt أبو سعن، أرغل

773. Marbré, perdrix de mer, mourme, pagel mourme (pois): ⵜⴰⴳⴱⴰ, ⵜⴰⴳⵡⴰ tagba, tagwa مرمري

774. Marcassin: ⴰⴽⵏⵓⵣ ⵢⵉⵍⴼ, ⴰⴱⵔⵓⵔⵇ aknuz yilef, abrurq دوبل، خنوص وحشي (جرو الخنزير البري)

775. Margay (chat-tigre), fel: ⴰⵎⴰⵔⴳⴰⵢ, ⴰⵎⵓⵛⵛⴰⵖⵯⵉⵍⴰⵙ amargay, amuccaɣʷilas (neo) مارج (قط نمري متوحش بأمريكا الوسطى)

776. Margouillat, agame commun ou agame des colons: ⵉⵇⵊⴷⵔ, ⵉⵊⴷⴷⴷⵔ iqejder, ijdedder

777. Marmotte (rong): ⴰⵎⵔⵎⵓⵜ amermut (neo) مرموت

778. Marouette (rale d'eau): ⴰⵣⵔⴽⵍⵍⴰ ⵡⴰⵎⴰⵏ azerkella waman (neo) مرعة شائعة

779. Marsouin (ceta): ⵜⴰⵄⵔⴰⴱⵜ ⵏ ⵉⵍⵉⵍ taɛrabt n ilel خنزير البحر (من الحيتان)

780. Marte, martre (must): ⵜⴰⵣⵍⴽⵟⵟⴰ tazelkṭṭa سمور

781. Marteau, marteau requin, hammer head: ⵉⵣⵉⵎⵎⵔ izimmer نضار، مطراق البحر

782. Martinet (ois): ⵜⵉⴼⵍⵉⵍⵍⵉⵙⵜ, ⵓⵙⵔⴷⵓⵏ, ⵉⵙⴼⴷⵍ tiflillist, userdun isefdel سمامة خطّف

783. Martinet noir (*Apus apus*) (ois): ⵜⴰⵊⵓⴳⵊⵓⵟⵟ, ⴰⵇⵎⵎⵓⴷ tajugjuṭṭ, aqemmud سمامة سوداء خطّف أسود

784. Martin pêcheur (ois): ⵉⵎⵙⴼⵔ ⵡⴰⵎⴰⵏ imsfer waman قرلى

785. Marsupial: ⴰⵡⵍⴽⴰⵏ awlkan (neo) جرابي، من ذوات الجراب

786. Méduse: ⵜⴰⵛⴱⵍⴱⵍⵜ, ⴰⵅⵏⵜⵉⵟ tacbelbelt, axentiṭ مدوسة، رئة البحر

787. Mégapode: ⴰⴱⵔⴹⴰⵔ aberḍar (neo)

788. Mégaptère, jubarte, baleine à bosse (céta): ⴰⵍⵖⵎ ⵏ ⵉⵍⵉⵍ alɣʷm n ilel كبع

789. Méhari: ⴰⴱⵊⴰⵡ, ⴰⴽⴰⵔⵣⵓⴷ abjaw, akarzud إبل مهرية

- Jeune mehari: ⴰⴱⵍⵍⴱⵓⵏ abellbun

790. Mélophage (ins): ⵜⵉⵎⵜⵛⵉⵜ ⵏ ⵜⴰⵜⵜⵏ timtcit n tatten (neo) شعراء الغنم

791. Melva, auxide (pois): ⴰⵣⴷⵓⵣ ⵏ ⵉⵍⵉⵍ azduz n ilel

792. Mendole (pois): ⵜⴰⵜⴰ ⵏ ⵉⵍⵉⵍ tata n ilel مندول

793. Ménure, lyre: ⴰⴳⴹⵉⴹ ⴰⵔⴷⵉⵏ agḍiḍ ardin (neo) طير القيثارة

794. Menuise: ⵜⴰⵛⴰⵇⵍⵓⵜ tacaqlut سميكة للقلي

795. Mergule (ois): ⴰⵎⵔⴳⵓⵍ amergul (neo) مرجول

796. Mérinos: مرينوس، مريني نوع من الضأن

- à laine courte: ⴰⵢⵔⴰⵔ ayrar

- à longue laine: ⴰⴱⵓⵢⵉⴷⴷ abuyidd

797. Merione (espèce de gerbille, *Meriones unguiculatus*): ⴰⴽⵓⵏⴷⵔ akunder فأر الصحراء

798. Merlan (pois): ⵜⴰⵖⵢⵓⵍⵜ taɣyult غبر

(825)

799. Merle: ⴰⵊⴰⴳⵊⵓ, ⴰⵎⵊⵜⴽⴽⵓ, ⴰⴽⵯⵔⴽⵓⵔ, ⴰⵊⵃⵎⵓⵎ, ⴰⵙⵇⵙⴰⵇ, ⴰⵣⵓⵔⴽⵜⵜⵉⴼ, ⴰⴱⵔⵖⴳⴳⵯⴰⵍ, ⴰⵟⵓⵟⴰⵡ ajagju (ijugja), amjtkku, akʷrkur (ikʷrkʷar), ajḥmum, aseqsaq, azurkeṭṭif, aberɣggʷal, aṭuṭaw شحرور

800. Merle noir: ⴰⴱⴱⴰⵔ abbar شحرور أسود

801. Merle à collier: ⴰⵊⵃⵎⵓⵎ ⵓⵥⵔⵓ, ⵜⴰⴱⵍⵖⵡⵉⵜ ajeḥmum uẓru, tabelɣwit

- Merle à planstron: ⴱⵓ ⵜⵥⵔⴰ bu tzra

802. Merle bleu, monticole bleu, *Monticola solitarius*. ⵜⴰⵔⵥⵥⴰⵣⵜ, ⵜⴰⵊⴰⵛⴽⵓⵏⵜ tareẓẓazt , tajackunt شحرور أزرق

803. Merle de roche, *Monticola saxatilis*. ⴰⵊⵃⵎⵓⵎ ⵓⵙⵓⵍⵉⵍ ajeḥmum usulil

804. Merlou, colin, merluche (pois): ⵜⴰⵖⵢⵓⵍⵜ taɣyult

805. Mérou (merot): ⵓⵛⵛⵏ ⵡⴰⵎⴰⵏ, ⵓⵛⵛⵏ uccen waman, uccen مارو

806. Mésange charbonnière (ois): ⴱⵓⴷⵣⵏⵉⵜ, ⴰⴱⵓⵃⴷⴰⴷ abuḥdad, budznit قرقب، قرقف

- Mésange bleu: ⵜⴰⵎⵣⵉⵍⵜ tamzilt

807. Meute: ⴰⵀⵓⵜⵜⵉⵍ, ⵜⴰⴳⵔⵓⵎⵎⴰ ahuttil, tagrumma رهط، سرب

808. Milan (ois): ⴰⵙⵉⵡⴰⵏ, ⵜⴰⵙⵡⵡⴰⵏⵜ asiwan, tasewwant حدأة، أبو الخطاف

809. Milan royal: ⵜⴰⵎⴷⴷⴰ tamdda حدأة حمراء

810. Milanais, émissole, chien de mer: ⴰⵢⴹⵉ, ⴰⴳⵍⵍⵓⵙ ayḍi, agellus كلب البحر

811. Milandre, balestrine, hâ: ⴰⵢⴹⵉ ⵏ ⵉⵍⵉⵍ ayḍi n ilel

812. Mille pattes (myr): ⴰⵣⵔⵔⵖⵎⵍ, ⴰⵙⵔⴰⵢⵜⴳ ⵏ ⵉⵙⴰⵏ, ⵜⵉⵙⴽⵙⵉⵜ ⵏ ⵜⴼⵉⵖⵔⴰ, ⴰⵥⵍⴰⵍⴰⵎ, ⵜⵉⵎⵙ ⵡⴰⴹⵓ, ⵜⴰⵣⴳⵎⵉ, ⵜⴰⵥⵉⵎⵉ azrrɣmel, asraytg n isan, tisksit n tfiɣra, aẓlalam, times waḍu, tazegmi, taẓimi أم الأربع والأربعين، حريش

813. Mite, papillon de nuit: ⴼⵔⵜⵍⵍⵉⵙ, ⵎⵊⴷⵔ ⵉⵅⴼ ⵏⵙ fertellis, mjder ixef ns

- Mite (ins): ⵜⵉⴼⴼⵔⵜ, ⵜⵉⵎⴷⵉ, ⵜⵉⵎⵉⴷⵉ, ⵜⴰⴽⵓⴽⴽⵓⵛⵜ tiffert, timdi, timidi, takukkuct عثة (تصيب الصوف والفراء والسجاد)

Mite de la laine, Mite des tapis

(*Trichophaga tapezella*): ⵜⵓⵎⵜ, ⵜⵓⵎⵎⵜ, ⵜⵓⵏⵜ tumet, tummet, tunet

- Mite s'engendrant dans les fourrures et les lainages: ⴰⵎⵍⵓⵍ, ⵉⵎⵍⵓⵍⵏ amlul, imlulen

814. Mite du fromage: ⵜⵓⴽⵎⵜ tukemt قمل الجبن

815. Mite des tissus: ⵜⴰⵣⵓⵔⴰ, ⵜⵓⵏⵢⴰ, ⵜⵉⵖⵣⵖⵣⵜ tazura, tunya, tiɣezɣezt (sorte de mite, insecte rongeur des tissus) قوبعة الفراء

Mite des fourrures; *Tinea pellionella*: ⵜⵉⵖⵣⵖⵣⵜ tiɣezɣezt

816. Moineau: ⵜⴰⵥⵓⴽⴽⵉ, ⵜⴰⵥⵉⴽⴽⴰ, ⵉⵥⵉⴽⴽⵉ, ⴰⵥⴰⵡⵛ, ⴰⴱⵓⵛⴰⵎ, ⴰⵊⴰⵔⴰⵛ taẓukki, taẓikka, iẓikki, aẓawc, abucam, ajarac دوري

- Moineau domestique: ⵜⴰⴳⵔⴳⵯⵎⵎⴰⵜ tagergʷmmat

(834)

817. Moine: ⴰⵊⴰⵍⴰⵏ, ⵉⵣⵉⴼⵔ ajalan, izifer (شيخ البحر، أبو مريئة (نوع من الفقمة

818. Mollusques: ⵜⵉⴳⵔⵉ tigri رخويات

819. Monticole bleu, merle bleu, *Monticola solitarius* (ois): ⵜⴰⵔⵥⵥⴰⵣⵜ tareẓẓazt

820. Morpion, phtirius: ⵜⴰⴳⵔⵎⵓⵎⵜ tagermumt طبوع، قملة العانة

821. Morse : ⵉⵍⵡⵉⵍ ilwil * فظ، فيل البحر

822. Morue (pois): ⵜⴰⵖⵢⵓⵍⵜ, ⴰⴱⴰⴷⵉⵅ taɣyult, abadix مورة، غادس، بكلة

823. Mostelle, moustelle (pois): ⵜⴰⵡⵍⴽⵜ, ⵜⴰⵡⴰⵢⵢⴰ tawlkt, tawayya

824. Motteux (ois): ⴰⴳⴱⵙ, ⴱⵍⵖⵓ agbes, belɣu طائر المدر

825. Mouche: ⵉⵣⵉ izi ذباب

826. Mouche verte, lucilie: ⵉⵣⵉⵔⴽⴽⵉ, ⵉⵣⵉ ⵏ ⵜⴼⴽⴽⴰ, ⵉⵣⵉ ⴰⵣⴳⵣⴰⵡ izirekki, izi n tefkka, izi azgzaw لقاعة

- Esp. de mouche bleu violette du sahara: ⵜⵉⵡⴰⵏⵜ tiwant

- Mouche à vers: ⵉⵣⵉ ⵏ ⵜⴱⵅⵅⵓⵢⵜ izi n tbexxuyt

- Mouche de cheval: ⵉⵣⵉ ⵡⴰⵢⴷⵉ izi waydi

827. Mouche grise, sarcophage: ⵉⵣⵉ ⵏ ⵜⴼⵉⵢⵢⵉ izi n tfiyyi صيدنة اللحم

828. Mouche tse-tse: ⵜⴰⴳⵓⴳⴰⵎⵜ tagugamt شذاة لاسعة

829. Mouche d'Espagne (Cantharide): ⵜⴰⵎⵙⵏⵖⴰⵍⵜ tamesnɣalt ذراح

830. Mouche Wohlfahrtia magnifica: ⵜⴰⵎⵏⴰ tamna

- larve de Wohlfahrtia: ⵉⵎⵏⵡⴰⵏ imenwan

831. Moucheron: ⴰⴱⵓⴷⴰⵛ, ⵜⵉⵣⵉⵜ abudac, tizit (tizatin), ⴰⴽⴰⵡⵏⴹⵉⴹ akawnḍiḍ صغار البعوض

- Moucheron (petite mouche): ⴰⵍⴰⴹⴰ alaḍa

832. Mouette: ⴰⴱⵓⴼⵓⵛⴽ, ⴰⵊⴹⵉⴹ ⵏ ⵉⵍⵓⵍ ajḍiḍ n ilel, abufuck زمج الماء نورس، لورس

833. Moufete, moufette, sconse: ⴰⵖⴰⴼⴰⴼ aɣafaf ظرباء، نوع من الظربان

834. Mouflon: ⵓⴷⴰⴷ, ⵉⴽⵔⵔⵉ ⵓⴷⵔⴰⵔ udad, ikerri udrar وعل، تيس الجبل، أروي

835. Mouflon à manchette: ⵓⴷⴰⴷ, ⴰⴼⵓⵛⵜⴰⵍ, ⴰⴼⵉⵜⴰⵍ udad, afuctal, afital

- Moufflon argali: ⵓⴷⴰⴷ ⴰⵔⴳⴰⵍⵉ udad argali (neo)

- Mouflon femelle: ⵜⴰⵛⴱⴽⴰⵏⵜ tacbkant أنثى الوعل المتلية

- Mouflon solitaire (mâle): ⴰⵎⵢⴰⵏ amyan

(845)

836. Moule : ⵜⵉⴳⵔⵉ, ⴰⵎⵛⵛⴰⵍ, ⴱⵓⵣⵔⵓⴳ, ⵡⵉⵣⵔⵓⴳ tigri, ameccal, buzrug, wizrug بلح البحر، ميدية

837. Moure, sar tambour (pois): ⵜⵉⵏⵥⵜⵜ tinẓett

838. Moustique: ⴰⴱⵉⴱⴰ, ⵡⴰⴱⵉⴱⴰ, ⵜⴰⴷⴰⵙⵜ abiba, wabiba, tadast ناموس، برغش، بعوض

- Sorte de moustique qu'on ne peut même voir: ⴰⵖⵥⴰⵥ aɣẓaẓ

839. Mouton: ⵉⴽⵔⵔⵉ, ⵓⴼⵔⵉⴽ ikerri, ufrik خروف، ضائن

- Mouton à tête blanche: ⴰⵥⵔⵔⵉⴼ aẓerrif

- Mouton dont le lainage est marron: ⴰⴷⵎⵎⴰⵏ ademman

840. Mouton mérinos: مريني (نوع من الضأن)

- à laine courte: ⴰⵢⵔⴰⵔ ayrar , ⵓⵜⵔⵉⴱ utrib

- à longue laine: ⴰⴱⵓⵢⵉⴷⴷ abuyidd

841. Mufle, gueule, groin: ⴰⴳⴰⵎⵓⵎ agamum

842. Muge (pois): ⴰⴱⵓⵔⵉ aburi بوري، وهو أنواع

- Muge céphale, *muge cabot*, mule à grosse tête, mugil cephalus (pois): ⴰⵣⴰⵡⵍⴰ azawla بوري عريض الرأس، بياح فضي

- *Mugil monodi* (pois): ⴰⴳⵎⵉⵍ agmil

- *Mugil auratus* (pois): ⵜⴰⴳⴰⵡⴰ tagawa بوري مذهب

843. Mule: ⵜⴰⵙⵔⴷⵓⵏⵜ taserdunt بغلة

- Mulet: ⴰⵙⵔⴷⵓⵏ aserdun بغل

- Jeune mulet: ⴰⵛⵏⵉⴹ acniḍ (mâle), ⵜⴰⵛⵏⵉⴹⵜ tacniḍt (femelle)

844. Mulet (pois): ⴰⴱⵓⵔⵉ, ⵜⵉⴼⵔⴳⴰⵙⵜ aburi, tifergast

Mulet doré (pois): ⴰⵎⴰⵡⵔⴰⵖ, ⴰⵡⵔⴰⵖ amawraɣ, awraɣ

- Jeune mulet (pois): ⴰⵣⴳⵣⴰⵡ azegzaw

- Mulet à grosses lèvres, mulet lippu (pois): ⴱⵓⵍⴳⴳⵯⴰⵖ buleggʷaɣ

845. Mulot (rong): ⵜⴰⵣⵖⵓⵜⵜ, ⵜⴰⵣⵖⵓⴷⴰ tazɣutt, tazɣuda فأرة الأحراج، دثيمة

846. Muntjak: ⴰⵎⵓⵏⵊⴰⴽ amunjak (neo) منشك

847. Murène (pois): ⵜⵉⵣⵍⵎⵜ, ⴰⵣⵎⵎⴰⵔ, ⴰⵙⵉⵖⴰⵖ tizelmt, azemmar, asiɣaɣ شيق

848. Murex commun (pois): ⴰⴱⵓⴳⵉⵍ abugil

Murex: ⴰⴳⵍⴰⵡ aglaw (aglawn) مريق (من الرخويات البحرية))

849. Musaraigne: ⴰⵎⴻⵏⵜⵥⴰ amentẓẓa (imentẓẓaten) زبابة. فأر الزباب. فأر السم

Musaraigne aquatique: ⴰⵎⴻⵏⵜⵥⴰ ⵏ ⵡⴰⵎⴰⵏ amentẓẓa n waman (neo)

Musaraigne errante; musaraigne du désert: ⴰⵎⴻⵏⵜⵥⴰ ⵏ ⵜⴻⵏⵥⵔⵓⴼⵜ amenṭeẓẓa n tenẓruft (neo)

(864)

850. Museau: ⴰⵅⴻⵏⴼⵓⴼ, ⴰⵅⴻⵏⴼⵓⵔ, ⴰⴳⴻⵏⴼⵓⵔ axenfuf, axenfur, agenfur خطم الدابة

851. Mustélidés: ⴰⵔⴷⴷⵉⵡⵏ arddiwn سموريات. عرسيات

852. Mygale: ⵜⵉⴵⴻⵎⵏⵏⵉ tijdemnni رتيلاء. عنكبوتة

853. Mylabre: ⵜⴰⵣⵓⴳⴰⵏⵜ, ⵜⴰⵎⵏⴰ tazugant, tamna نافطة

854. Myomorphe: ⴰⵎⵖⴻⵔⴷⴰ amɣerda (imɣerdayn) (neo)

855. Myriapodes: ⵉⵥⵔⵔⵖⵎⴻⵍⵏ iẓrrɣmeln كثيرات الأرجل. دخداخيات

N

856. Nageoire: ⵜⴰⵙⴰⵛⵛⴰⴼⵜ tasaccaft زعنفة. جناح السمكة

857. Naja, serpent à lunettes: ⵉⵣⵉⵟⵟ iziṭṭ (iziṭṭen) ناجا. صل. كوبرا. ناغران

858. Nandou: ⴰⵏⴰⵏⴷⵓ anandu (neo) (روحاء. ربة (نعامة أمريكية جنوبية

859. Narval, licorne de mer (ceta): ⴰⵣⴰⵔⴰ ⵏ ⵉⵍⴻⵍ azara n ilel (neo) كركدن البحر

860. Nasique: ⴰⴱⴰⵖⵓⵙ ⴱⵓ ⵉⵏⵣⴰⵔ abaɣus bu inzar (neo) نازيك. كاكو

861. Natice: ⴰⴱⵄⵓ, ⴰⴱⵄⵉⵡ abɛu, abɛiw قوقعية

862. Natricine, couleuvre vipérine, aspic d'eau: ⴰⴱⴻⵏⴽⴰⵍ ⵡⴰⵎⴰⵏ abenkal waman

863. Nécrophage: ⴰⵎⴻⵛⵛⴼⴽⴰⴽ ameccfkak (neo) آكل الجيف

864. Nid: ⴰⴽⵯⴷⴻⴼ, ⴰⵙⴻⴷⴷⵉ, ⵓⵙⵓⴷ, ⵉⵙⴽⴽⵉ, ⴰⵏⴳⵓ akʷdef, aseddi, usud, iskki, angu عش. وكر. وكن

865. Nid du guêpe: ⵜⴰⵡⴰⵙⵙⵏⴰ, ⵜⴰⵙⵓⵙⵙⵏⴰ, ⴰⵣⴻⵟⵟⴰ ⵏ ⵉⵖⵉⴷⴷⵓ tawassna, tasussna, azeṭṭa n iɣiddu قتع

866. Nidificateur: ⴰⵎⵙⵓⵙⴻⴷ amsused صانع الأعشاش

- Nidification: ⴰⵙⵓⵙⴻⴷ asused صنع الأعشاش

867. Nidicole: ⵎⵣⴷⵖ ⴰⵙⴷⴷⵉ mzdɣ asddi ساكن الأعشاش

868. Noctuelle: ⴰⵎⴻⵏⵛⴻⵢⵍⵓⵍ amenceylul ليلية. فراشة مقوسة

869. Nonpareil (ois): ⵡⴰⵔ ⴰⵏⴰⵡ war anaw (neo) (فريد (طائر

870. Numbat (M*yrmecobius fasciatus, musl*): ⴰⵏⵓⵎⴱⴰ anumba (neo)

871. Nyala: ⴰⵏⵢⴰⵍⴰ anyala (neo)

872. Nymphe, chrysalide: ⵜⴰⵡⵍⴻⴽⵜ ⵉⴱⴻⵅⵛⴰⵛ tawlekt ibexcac خادرة

O

873. Oblate, oblade commune (pois): ⴰⵣⴳⵉⴷ azgid

874. Ocelot (fel): ⵓⵙⵍⵓⵜ uslut (neo) أسلوت

875. Octopode: ⴰⵛⴻⵔⵎⵓⴹ acermuḍ ثماني الأرجل. أخطبوط

876. Œdicnème: ⴰⵏⴻⵎⵎⴰⵏⵏⵓ anemmannu (inemmunna) كروان الجبل. برهنيد

(864)

877. Oedicnème criard: ⵜⴻⵔⵔⵖⵉ, ⵉⵔⵖⵉ, ⵎⵉⵍⵍⵓⴹⴻⵚ, ⵜⵓⵔⵔⵓⵣ terrɣi, irɣi, milluḍeṣ, turruz

878. Oestre: ⴰⵏⴼⴻⵔ, ⴰⵣⴻⴱ anfer, azeb شعرانة. نبر

879. Œuf: ⵜⴰⴳⵍⴰⵢⵜ, ⵜⴰⵎⵍⵍⴰⵍⵜ, ⵜⴰⵣⴷⴻⵍⵜ taglayt, tamllalt, tazdelt بيضة

880. Œufs d'ombrine: ⵜⴰⵣⴻⵍⵎⵥⴰ tazelmẓa بيض الكربل

881. Oie: ⴰⵡⵣⵣⵉⵡ awzziw إوز

882. Oie sauvage, oie des moissons: ⴰⵡⵣⵣⵉⵡ ⵏ ⵜⴰⴳⴰⵏⵜ awzziw n tagant إوز بري

883. Oiseau: ⴰⵢⵍⴰⵍ aylal طائر عامة ⴰⴳⴹⵉⴹ agḍiḍ عصفور خاصة

- Oisillon, jeune oiseau qui commence à voler: ⴰⴼⵔⴰⵔⴰⵢ, ⴰⵎⵙⴰⵢⵍⴰⵍ, ⵉⵙⴻⵔⵔⵉⴼⴻⴳ, ⵉⵙⵉⴼⴳ afraray, amsaylal, iserrifeg, isifg طيير

- Oiselle: ⵜⴰⴳⴹⵉⴹⵜ tagḍiḍt

884. Oiselet: ⴰⴳⴹⵉⴹ agḍiḍ طير صغير. عصفور

885. Oiseau-lyre, ménure: ⴰⴳⴹⵉⴹ-ⴰⵔⴷⵉⵏ agḍiḍ-ardin (neo) طائر القيثارة

886. Oiseau à berceaux: ⴰⴳⴹⵉⴹ ⴱⵓ ⵓⵀⵍⴰⵍⵍⵓ agḍiḍ bu uhlallu (neo)

887. Oiseau de paradis: ⴰⴳⴹⵉⴹ ⵏ ⵓⵎⴰⴳⵍⴰⵍ agḍiḍ n umaglal (neo) طائر الفردوس

888. Oiseaux carnassiers, oiseaux de chasse: ⵉⴳⴹⴰⴹ ⵉⵍⵉⵍⵍⴰⵏ igḍaḍ ililan الجوارح من الطير

889. Oiseaux migrateurs: ⵉⵎⴻⵙⴱⵔⵉⴷⴻⵏ imesbriden قواطع الطير

890. Oiseaux coureurs ou ratites: ⴰⵢⵍⴰⵍⴻⵏ ⵉⵎⵖⵉⵔⴻⵏ aylalen imɣiren رواكض الطير

891. Oiseaux nicheurs: ⴰⵢⵍⴰⵍⴻⵏ ⵉⵎⵙⵓⵙⵓⴷⴻⵏ aylalen imsusuden طيور معششة

892. Oiseaux diurnes: ⴰⵢⵍⴰⵍⴻⵏ ⵏ ⵓⵣⴰⵍ aylalen n uzal طيور نهارية

893. Oiseaux nocturnes: ⴰⵢⵍⴰⵍⴻⵏ

ⵉⵎⵙⵙⵔⴷⴰⵍ, ⴰⵢⵍⴰⵍⵏ ⵏ ⵉⴹ aylalen imesserdal, aylalen n iḍ طيور ليلية

894. Oiseaux chanteurs: ⴰⵢⵍⴰⵍⵏ ⵉⵙⴰⵡⵙⴰⵡⵏ aylalen isawsawn طيور مغردة

895. Okapi: ⵓⴽⴰⴱⵉ ukapi (neo) أوكاب

896. Ombrine, ombre (pois): ⴰⵣⵍⵍⴰⵎⵣⴰ, ⴰⵣⴰⵍⵎⴰⵣ azllamza, azalmaz شفش، كربل

897. Ombrine sombre (pois): ⵜⴰⵡⴰⵢⵢⴰ tawayya نسطرار

Ombrine côtière, umbrina cirrosa (pois): ⵉⵎⵙⴽⵔ imsker

898. Omnivore: ⴰⵎⵛⵛⴰⴽⵯ amec-cakʷ* قارت، آكل كل شيء

899. Onagre: ⴰⵣⵓⵍⵉⵍ azulil فرأ، فراء، حمار الوحش

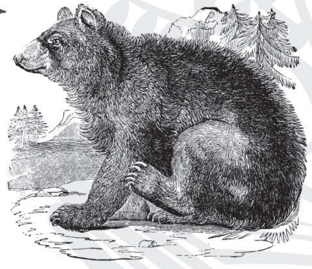

(924)

900. Once (fel): ⴰⴷⴰⵎⵙⴰ adamsa (يربيس، نمر أبيض (حيوان سنوري

901. Ongle: ⵉⴼⵏⵣⵉ ifenzi ظلف

902. Ongle des ruminants: ⴰⴼⵏⵏⴰⴽⵯⵛ, ⴰⴼⵔⵇⵓⵛ, ⵉⴼⵏⵛⴽⴽⵔ afennakʷc, aferquc, ifenckker حافر

903. Ongulés: ⵉⴷ ⴱⵓ ⵉⴼⵔⵇⴰⵛ id bu iferqac (neo) حافريات

904. Ophisaure: ⵜⴰⵍⵎⵖⵓⴷⵉ talemɣudi أوفيزور

905. Ophiure: ⴰⵥⵔⵎⵖⵉⵍ aẓermɣil (neo) أوفيور، ذنب الحية

906. Opilion (faucheur, faucheux), arach: ⴰⴱⵔⵔⴷⴷⵄⵎⴰⵏ aberrddɛman عنكبوتية الحقل

907. Oppossum: ⵓⴱⵓⵙⵓⵎ ubusum (neo) أوبوسوم

908. Oreillard (chauve-souris): ⴰⴼⵔⵜⵟⵟⴰ ⴱⵓ ⵉⵎⵥⵥⴰⵖ aferteṭṭa bu imeẓẓaɣ (neo) طمروق

909. Orignal (elan): ⵉⵣⵔⵣⵔ ⵏ ⴽⴰⵏⴰⴷⴰ izerzer n kanada (neo) أيل كندا

910. Ormeau, ormet, oreille de mer, haliotide: ⵜⴰⵍⵍⵓⵏⵜ tallunt أذن البحر

911. Ornithorynque, bec-de-canard: ⴰⵖⵏⴱⵓⴳⴹⵉⴹ aɣenbugḍiḍ (neo) خلد الماء

912. Orphie, aiguillette, aiguille de mer, bécassine de mer (pois): ⵉⵙⴳⵏⵉ isegni براك، خرمان

913. Orque (ceta): ⴰⴱⵔⴰⵔ, ⴰⴳⵯⵛⵜⵉⵎ, ⴰⵅⵛⵛⴰⵍ abrar, agʷctim, axeccal (أركة (جنس دلافين كبيرة

914. Ortie de mer: ⵉⴼⴷⵏⵉⵍⵍ ifdenill (neo)

915. Orthoptère: ⵎⴰⵖⴷⵉⴼⵔ maɣʷdifer (neo) مستقيم الأجنحة

916. Orvet (rept): ⴰⵣⵔⵔⴰⵜ, ⵙⵍⵍⵢⴰⴼⴰⵏ azerrat, sellyafan بدغة

917. Oryx algazelle, oryx dammah: ⵉⵣⵣⵎ, ⵜⵉⵣⵣⵎⵜ izzem, tizzemt

918. Oryx blanc: ⵉⵛⴳ ⵏ ⵓⵙⵓⴼ icg n usuf

919. Otarie (ceta): ⵜⴰⴳⵏⴷⵓⵣⵜ ⵏ ⵢⵉⵍⵍ tagenduzt n yilel دب البحر

Otarie à crinière, lion de mer, *Otaria flavescens* (ceta): ⵉⵣⵎ ⵏ ⵉⵍⵍ izem n ilel (neo)

920. Otocyon (chien oreillard, renard à oreilles de chauve-souris): ⴰⴱⵍⵎⵥⵥⵓⵖ abelmeẓẓuɣ (neo) آذاني

921. Ouakari chauve: ⵡⴰⴽⴰⵔⵉ ⴰⴼⵔⵟⴰⵚ wakari aferṭaṣ (neo)

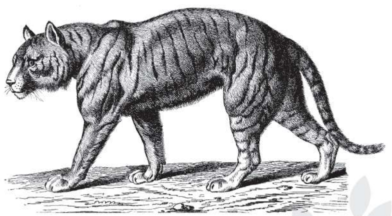

(946)

922. Ouaouaron: ⵡⴰⵡⴰⵔⵓⵏ wawarun ضفدع أمريكا الشمالية ضخم الحجم

923. Ouistiti: ⵡⵉⵙⵜⵉⵜⵉ wistiti هبال (نوع من القردة))

924. Ours: ⴰⴱⵓⴱⴱⴰⵥ abubbaẓ دب

- Ourse: ⵜⴰⴱⵓⴱⴱⴰⵥⵜ tabubbaẓt دبة

- Ours polaire: ⴰⴱⵓⴱⴱⴰⵥ ⵓⵙⵓⵏⴹ abubbaẓ usuneḍ (neo) دب قطبي

- Ours brun: ⴰⵔⵙⵍ, ⵓⵔⵙⵓⵍ arsl, ursul دب أسمر

- Ours blanc: ⴰⴱⵓⴱⴱⴰⵥ ⵓⵎⵍⵉⵍ abubbaẓ umlil دب أبيض

- Ours marin: ⴰⴱⵓⴱⴱⴰⵥ ⵏ ⵉⵍⵍ abubbaẓ n ilel دب من الفصيلة الأوتارية

925. Oursin (Échinoderme): ⴰⴷⵖⵎⵓⵙ, ⴰⴷⵖⵎⵓⵙ ⵏ ⵡⴰⵎⴰⵏ, ⵎⵉ ⵉⵙⵏⵏⴰⵏⵏ, ⵜⴰⵙⵏⵏⴰⵏⵜ ⵡⴰⵎⴰⵏ, ⵉⵏⵙⵉ ⵡⴰⵎⴰⵏ adɣemus, adeɣmus n waman, mi isennanen, tasennant waman, insi waman قنفذ البحر، أخينوس، توتياء البحر، سفور

926. Ourson: ⴰⵇⵥⵓⵥ ⵏ ⵓⴱⵓⴱⴱⴰⵥ aqẓuẓ n ububbaẓ دخس، ولد الدب

927. Outarde: ⴰⴷⵉ, ⵜⵉⵥⵔⵉⵏⵏⴰ adi, tiẓerinna حبارى

- Outarde cafra: ⴰⴳⴰⵢⵙ, ⴰⵥⴰⵢⴳ agays, aẓayg (iẓuyag)

Outarde de Nubie, *neotis nuba*. ⴰⵊⵓⵖⵔ ajuɣer (ijuɣern) حبارى النوبة

928. Ovaire: ⴰⴳⴰⴷ agad مبيض

929. Ovibos (bœuf musqué): ⴰⵣⴳⵔ ⵓⵎⵓⵙⴽ azger umusk (neo) ثور المسك

930. Ovins: ⵓⵍⵍⵉ, ⵉⵃⵔⴰⵢ ulli, ihray ضأن، غنم

931. Ovipare: ⴰⵎⵙⴹⴰⵔ amesḍar بيوض

932. Oxyure (ann): ⵜⴰⵡⴽⴽⴰ ⵡⴰⴷⴰⵏ tawkka wadan أقصور، حادة الذيل

(950)

P

933. Pageau, pageot, rousseau (pois): ⴰⵣⴳⴳⵯⴰⵖ, ⴰⵎⵥⵓⵖ azeggʷaɣ, amẓuɣ كحلاء

934. Pageot blanc, bogue ravelle, acarne (pois): ⵜⴰⵣⵏⴰⴳⵜ taznagt حفار المرمار

935. Pageot rouge, pageau à tête pointu, pagel commun (pois): ⴰⴱⵔⵓ, ⵜⵓⴷⴰⵢⵜ abru, tudayt فريدي، مرجان

936. Pagre (pois): ⵜⴰⵏⵣⵉⵟⵟ tanẓiṭṭ قجاج

- Pagre commun (pois): ⵜⴰⴼⴰⵖⵔⵓⵜ tafaɣrut

937. Pagre royal, *pagrus vulgarus* (pois): ⴰⴱⴻⵔⴷⴰⴳ, ⵜⴰⴼⴰⵖⵔⵓⵜ aberḍag, tafaɣrut

938. Pagure, bernard l'hermite: ⴰⴹⴽⵓ aḍku سرطان ناسك

939. Palmé: ⴰⵎⴷⵉⴽⵍ amdikl راحي الأقدام

- Palmés: ⵜⵉⵎⴷⵉⴽⵍⵉⵏ timdiklin راحيات الأقدام

940. Palombe: ⴰⵣⴹⵓⴹ azḍuḍ ورشان

(968)

941. Palomète (pois): ⵉⵔⵖⵍ - ⵜⴰⵣⵣⴻⵔⵜ irɣel - tazzert :

- Fausse palomète, liche amie (pois): ⵉⵔⵖⵍ irɣel

- Vraie palomète, vraie liche, pélamide: ⵜⴰⵣⵣⴻⵔⵜ tazzert بكورة

942. Palourde, clovisse, cardium, coque, tape, cardite, *cardium edule:* ⴰⴼⵓⵍ aful (ifulen) قفالة من الصدفيات

943. Panda : ⴰⴱⵓⵏⴷⴰ apunda* بندا

944. Pangolin: ⴰⴼⴰⵏⴳⵓⵍⴰⵏ afangulan (neo) أم قرفة (آكل نمل)

945. Panorpe, mouche-scorpion: ⵉⵣⵉⵖⵉⵔⴷⴻⵎ iziɣirdem (neo) ذباب عقربي

946. Panthère (fel): ⴰⵖⵡⵉⵍⴰⵙ, ⴰⴳⴻⵔⵣⴰⵎ, ⵡⴰⴳⵔⴰⵔ aɣʷilas, agerzam, wagrar نمر عسبر

947. Panthère des neiges, panthèra uncia (fel): ⴰⴷⴰⵎⵙⴰ adamsa يربيس

948. Paon: ⵜⴰⵢⵊⴰ tayja طاووس

949. Paon du jour (pap): ⵜⴰⵢⵊⴰ ⵓⵣⴰⵍ tayja uzal (neo) طاووسية

950. Papillon: ⵉⴱⵍⵉⵍⵍⵉ, ⴰⴼⴻⵔⵜⴻⵟⵟⵓ, ⵜⴰⵡⵣⵏⴰⵡⴰⵣⵜ, ⵉⵎⴻⵛⴱⵉⴱⴻⵔ, ⵜⴰⴼⵔⵉⵊⵊⴰ, ⵙⵍⴻⵎ ⴰⴳⴳⵯⵔⵏ, ⵜⴰⴱⵓⵥⴱⵓⵥⵜ iblilli, afertetṭu, tawznawazt, imecbiber, tafrijja, slem aggʷrn, tabuẓbuẓt فراشة

951. Papillon de nuit, mite: ⴼⴻⵔⵜⴻⵍⵍⵉⵙ, ⵉⴱⴻⵔⴱⴻⵍⵍⵓ fertellis, iberbellu

952. Phaéton, paille en cul, paille en queue: ⴱⵓ ⵜⴳⵯⵊⵊⵉⵎⵜ ⵡⴰⵍⵉⵎ bu tgʷjjimt walim (neo)

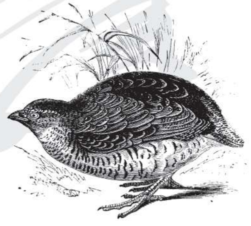

(968)

953. Phalanger: ⴱⵓ ⵜⵡⵔⵎⵉⵏ, ⴱⵓ ⵜⴷⵓⴼⵜ bu twrmin, bu tduft (neo) فلنجر

954. Paresseux: ⴰⵎⵅⵓⵢⵏ amxuyn (neo) كسالى. دابات (حيوانات شاجرة ذات حركة بطيئة)

955. Passeraux: ⵉⵏⴻⵃⴱⴰⴹⴻⵏ inehbaḍen جوائم الطير

956. Pastenague, pastenague bouclée, raie à aiguillon (pois): ⴰⵖⵓⵔⵉ, ⴰⵖⵔⵉ, ⴰⵖⵔⵉ aɣuri, aɣʷri, aɣri شعنين بحري. الشعنين ذو الشوكة

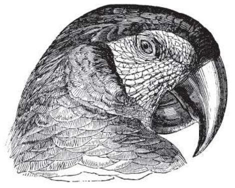

(979)

957. Patate de mer, figue de mer, violet: ⵜⴰⴼⴻⵣⴹⴰⴹⵜ tafezḍaḍt بطاطس البحر (من اللافقريات البحرية)

958. Patelle, bernacle: ⵜⵉⵟ ⵏ ⵜⴻⵖⵢⵓⵍⵜ, ⵜⵉⵟ ⵏ ⵓⵖⵢⵓⵍ, ⵜⴰⵣⵖⵓⵔⵜ, ⵜⴰⴼⵓⵍⵜ, ⵜⵉⴳⴹⴰⵎⵜ, ⵜⴰⴳⴻⵍⵣⵉⵡⵜ tiṭ n teɣyult, tiṭ n uɣyul, tazɣurt, tafult, tigḍamt, tagelziwt نوع من المحار (صحنية)

959. Patte: ⵜⵉⵇⵇⴻⵔⵜ, ⵜⴰⵇⴻⵊⵊⵉⵔⵜ tiqqert, taqejjirt

960. Peau bleu: ⴰⵎⵓⵛⵛ ⵏ ⵉⵍⴻⵍ amucc n ilel

961. Pécari: ⵉⵍⴻⴼ ⴰⴱⴽⴰⵔⵉ ilef abkari (neo) بيكاري (خنزير بري أميركي)

962. Pédimane: ⴰⴹⴰⵔⴼⵓⵙ aḍarfus (neo) يدوي الأرجل

963. Peigne (moll): ⵜⴰⵙⴽⴻⵔⴹⵜ taskerḍt (neo) مشطية

964. Pélamide, vraie palomète, bonite à dos rayé: ⵜⴰⵣⵣⴻⵔⵜ tazzert بكورة

965. Pèlerin (ois): ⴰⴱⴻⵔⵏⵉ aberni شاهين

966. Péliade (*Vipera berus*): ⵜⵉⴼⵉⵖⵔⴰ ⵜⵉⵙⴻⵎⵅⵜ tifiɣra tisemxt (neo) دكينة

967. Pélican: ⵜⴰⵢⵛⵓⴽⵜ taycukt بجعة

968. Pélobate: ⴰⴳⵔⵓ ⵏ ⵜⴰⵍⵍⴰⵅⵜ agru n tallaxt (neo) ضفدعة وحلية

969. Pélodyte: ⵎⵖⴻⵣ ⴰⵍⵓⴹ mɣez aluḍ (neo) حافرة (نوع من الضفادع تحفر ثقوبا في الوحل)

970. Pennatule, plume de mer, plume marine: ⴰⴱⴻⵣⵣⵉⵔ ⵏ ⵉⵍⴻⵍ abezzir n ilel (neo) بنتول

971. Pentatomes, punaises des bois: ⵉⴼⵔⵉⵊⴷⵉ ⵏ ⵉⵙⵖⴰⵔⴻⵏ ifrijdi n isɣaren (neo)

972. Perce oreille (ins): ⵉⴱⴱⵉⵔⵡⵍ, ⵉⵇⵇⴻⵙⵔⵡⵍ, ⵉⵎⴻⵔⵣⴻⵍ, ⴱⵓ ⵜⵓⵣⵍⵉⵏ, ⵜⴰⵄⵉⴹⵓⵟⵟ ibbirwl, iqqesrwl, imerzel, bu tuzlin, taɛiḍuṭṭ أبو مقص. ثاقب الأذن. نهيك

973. Perche (pois): ⵜⴰⵣⵣⴻⵔⵜ tazzert فرخ (سمك نهري)

Perche de mer, serran, serranus (ois): ⴰⵣⴰⵎⴰⵔ azamar قشر

(993)

974. Percnoptère, vautour d'Egypte, *Neophron percnopterus:* ⵉⵙⵖⵉ, ⵜⴰⵖⴰⵍⴳⵉ isɣi, taɣalgi، شوحة رخمة

975. Perdreau: ⴰⴽⵯⵣⴰⵢ, ⴰⵏⵙⵙⵓⴹ, ⴰⴱⵔⵔⵓⴷ, ⴰⴳⵔⵔⵓⴷ, ⴰⴱⵔⵔⵉⴷ, ⴰⴼⵔⴽⵓⵙ

akenzzay, ajerruḍ, awrrud, agerrud, awrrid, aferkus سلف (فرخ الحجل)

976. Perdrix: ⵜⴰⵙⴽⴽⵓⵔⵜ tasekkurt حجلة

977. Perdrix male: ⵉⵃⵉⵇⵍ, ⴰⵡⵓⵊ, ⴰⴱⴰⵔⵔⴰⵏ, ⴰⴽⵏⵣⴰⵢ, ⴰⵜⵜⵓⵊⴽ, ⴰⵃⵉⴳⵓⵏ, ⴰⴱⵉⴷⵓⴽ iḥiqel, awuzj, abarran, akenzay, attujk, aḥigun, abiduk ذكر الحجل

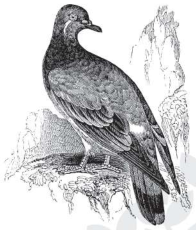

(1006)

978. Perdrix de mer, marbré (pois): ⵜⴰⴳⵡⴰ, ⵜⴰⴽⵯⴱⴰ tagwa, takʷba سبرة المتوسط، أبو اليسر

979. Perroquet: ⴰⴽⵓ aku (ikutan), ⴰⵃⵔⵔⴰⵛ aḥerrac (iḥerracen) ببغاء

980. Perroquet de mer (pois): ⴰⴽⵓ ⵏ ⵉⵍⵓⵍ aku n ilel (neo) درة البحر

981. Perruche: ⵜⴰⴱⵓⵢⴱⵖⵜ tabuybeɣt درة (ببغاء صغير)

982. Pétrel (vautour des mers): ⴰⵥⵉⵥⵉⵍⵍ aẓiẓilel (neo) طائر النوء

983. Petit d'un animal (en général): ⴰⴽⵏⵓⵣ, ⴰⴱⵊⴰⵡ aknuz, abjaw فرخ أو صغير الحيوان على الإطلاق

984. Petit - gris (esp d'escargots, moll): ⴰⴱⴰⴱⴱⵓⵛ ababbuc بزاقة صغيرة

985. Pétrogale: ⵜⴰⵔⴷⴷⵉ ⵏ ⵓⵙⵜⵔⴰⵍⵢⴰ tareddi n Ustralya (neo) سرعوب أستراليا

986. Phacochère: ⵉⵔⵎⵉ irmi (irman), ⴰⴳⴰⵏⴳⴰⵔⴰ agangara خنزير أبو قرنين، هلوف

987. Phalène, papillon de nuit (ins): ⵉⴱⵍⵉⵍⵍⵉ, ⴰⴱⵍⵓⵍⵍⵓ iblilli, ablullu ذارعة، أرفية

988. Phascolome (wombat): ⵡⵓⵎⴱⴰ wumba (neo) ومبة

989. Philanthe des abeilles, philanthe apivore (grosse guêpe qui chasse uniquement les abeilles): ⴰⵀⵔⵔⵓⴹ ahrruḍ إلق النحل، دبر النحل

990. Philomèle: ⴰⵙⵓⴷⴷⵔ, ⴰⵇⵇⵓⵔ, ⵜⵓⵎⵙⵉⵙⵉ, ⴰⵙⵔⴰⵎⵔⴰⵎ asudder, aqqur, tumsisi, aseramram هزار، عندليب

(1010)

991. Phlébotome: ⵉⵜⵉⵜ itit سكيت، قرقس

992. Phoétus d'un animal avorté: ⴰⴷⵔⴰⵢ, ⴰⵖⵔⴰⵢ adray, aɣray

993. Phoque: ⵉⵙⵉⴼⵔ isifer فقمة، عجل البحر

Phoque Moine, Monachus monachus: ⴰⵊⴰⵍⴰⵏ, ⵉⵙⵉⴼⵔ ⵜⵉⵙⵍⵉⵜ ⵏ ⵉⵍⵓⵍ ajalan, isifer, tislit n ilel شيخ البحر، أبو مريئة

- Phoque à trompe, éléphant de mer: ⵉⵙⵉⴼⵔ ⴱⵓ ⵓⵖⵏⵣⵓⵔ isifer bu uɣenzur (neo)

- Phoque-léopard: ⵉⵙⵉⴼⵔ - ⴰⵖⵉⵍⴰⵙ isifer - aɣʷilas (neo)

- Phoque à crinière: ⵉⵙⵉⴼⵔ ⴱⵓ ⵓⵣⴰⴳⴳ isifer bu uzagg (neo)

994. Phtirius, morpion: ⵜⴰⴽⵔⵎⵓⵎⵜ takermumt

(1021)

995. Phrynosome, crapaud cornu, lézard crapaud (lezard): ⴰⵣⵔⵎⵓⵎⵎⵓⵢ ⴰⵇⵔⵇⵓⵔ azermummuy aqerqur (neo)

996. Phyllie: ⵉⴼⵔⵣⴳⵣⴰⵡ iferzgzaw (neo) ورقية (حشرة شبيهة بورقة خضراء)

997. Phytophage: ⴰⵎⵛⵛⵉⵎⵎⵖⵉ ameccimmɣi (neo) نباتي، آكل النباتات

998. Pic: ⵎⴷⴷⵖ ⴰⴳⵊⵊⴰ meddeɣ agejja قراع، نقار ، ناقوبة

999. Pica, lièvre siffleur: ⴱⵉⴽⴰ, ⴰⵡⵜⵉⵍ ⴰⵎⵙⵉⵏⵚⴳ bika, awtil amsinṣeg (neo) بيكة

1000. Pic vert: ⴱⵓ ⵜⵎⵍⵙⴰ bu tmelsa (id bu tmelsa), ⴱⵓ ⵜⴳⵍⵣⵣⵉⵎⵜ bu tgelzzimt (id bu tgelzzimt) شرقرق

1001. Pie, pie commune, pie bavarde, pica pica: ⴰⴱⵖⴰⵢⵛ, ⵉⵊⵉⵍⵎ (ⵉⵊⵉⵍⵎⴰⵡⵏ), ⴰⴱⵔⴹⴰⵍ, ⴰⴱⵔⴹⴰⵏ, ⵡⴰⵙⵙⵍⵖⴰ, ⵜⴰⴽⴰⴽⴰⵢⵜ, ⵡⴰⵖⵓⵛⵜ, ⴰⴼⵛⴳⴹⵉⴹ, ⴰⵖⴰⵛⵖⴰⵛ abɣayc, ijilem (ijilmawn), aberḍal, aberḍan, wasselɣa, takakayt, waɣuct, afecgḍiḍ, aɣacɣac قعقع، عقعق، قندس

1002. Pie-grièche: ⴱⵓ ⵉⵖⵔⴷⴰⵢⵏ, ⵉⵡⵔⴰⵏ, ⴰⵢⵣⵔⵔⵉⵏ bu iɣerdayn, iwran, ayzerrin ضرب، صرد

1003. Pie de mer, huîtrier pie, huîtrier-pie: ⴱⵖⴰⵢⵛ ⵏ ⵉⵍⵓⵍ bɣayc n ilel سلاج كندش

1004. Pied de cheval: ⴰⴹⴰⵔ ⵡⴰⵢⵢⵉⵙ aḍar wayyis (neo) نوع من المحار الكبير

1005. Pieuvre: ⴰⵣⴰⵢⵣ, ⵜⴰⵛⵔⵏⵓⵟⵟ azayz, tacernuṭṭ أخطبوط

1006. Pigeon (ois): ⴰⵜⴱⵉⵔ atbir حمام، قمري

1007. Pigeon sauvage (ois): ⵜⴰⴷⵔⴰⵔⴰⵜ, ⴰⵜⴱⵉⵔ ⵏ ⵜⴰⴳⴰⵏⵜ, ⴰⵜⴱⵉⵔ ⵏ ⵓⵥⵔⵓ tadrarat, atbir n tagant, atbir n uẓru

1008. Pilchard, sardine (pois): ⵜⵉⵍⴷⵓⵜ tildut سردين كبير

1009. Pinces (de crabe, ou autres): ⵉⴱⴰⵛⴽⴰⵔⵏ, ⵉⴽⴰⵛⴱⴰⵔⵏ ibackaren, ikacbaren

1010. Pingouin: ⴰⴳⴹⵉⴹⵉⵍ agḍiḍil* بطريق

- Petit pingouin, pingouin torda, Alca torda: ⴰⵔⵉⵛⴰ arica

1011. Pinson (ois): ⴰⵟⵕⵕⵉⵙ, ⴰⵎⵏⴼⵔⵔⵉⵡ aṭeṛṛis, amenferriw شرشور، برقش (طائر)

1012. Pintade (ois): ⵜⴰⵢⵍⴰⵍⵜ, ⵉⴼⵔⴷ taylalt, iferd حبيش، دجاج حبشي

Pintade sauvage (ois): ⵉⴼⵔⴷ iferd غرغر

1013. Pintadeau: ⴰⵍⴰⵎⴰⵙ alamas فرخ الغرغر

1014. Pipistrelle (chauve souris): ⵉⵍⵡⵉⴹ, ⴰⴹⴳⴳⵯⴰⵍ ⵏ ⵜⴰⴼⵓⴽⵜ ilwiḍ, aḍeggʷal n tafukt خفاش المتوسط

1015. Pipit: ⴰⴱⵓⵙⴱⵉⵙ, ⴰⴱⵓⵣⴱⵉⵣ abusbis, abuzbiz جشنة، عزيزاء

Pipit des arbres: ⴰⴱⵓⵙⴱⵉⵙ ⵏ ⵉⵙⴽⵯⵍⴰ abusbis n isekʷla (neo)

Pipit maritime: ⴰⴱⵓⵙⴱⵉⵙ ⵏ ⵉⵍⵓⵍ abusbis n ilel (neo)

1016. Pique-bœuf, garde boeuf: ⴰⵙⴰⵍⵡⴰ (ⴰⵙⴰⵍⵡⴰⵜⵏ), ⴰⵙⴰⵡⵡⴰ, ⴰⴳⴹⵉⴹ ⵉⵖⵡⴰⵡⵏ, ⴰⵊⴹⵉⴹ ⵏ ⵉⴼⵓⵏⴰⵙⵏ ajḍiḍ n ifunasen, asalwa (asalwaten), asawwa, agḍiḍ iɣwawn أبوقردان، طائر البقر، أم شبقونة، نغاف

1017. Pis: ⵜⴰⵎⴰⵥⵥⴰⴳⵜ, ⵜⵉⵥⵉ tamaẓẓagt, tiẓi ضرع

1018. Piscivore (ichtyophage): ⴰⵎⵛⵛⴰⵙⵍⵎ ameccaslem (neo) مسمك، مقتات بالأسماك

(1035)

1019. Pivert: ⵎⵔⵥ ⵉⴱⵉⵇⵙ mrẓ ibiqs نقار الشوك، شسنة خضراء، نقار أخضر

1020. Plongeur (ois): ⴰⵎⵏⴳⴰⴹ amngaḍ (neo) غطاس صغير

1021. Plume: ⴰⴱⵣⵣⵉⵔ, ⵉⵏⵛⵡ abezzir, incew ريشة

1022. Pocheteau blanc (pois): ⴰⴳⵔⵙⵉⵡ agersiw

Pocheteau noir, raie à bec pointu (pois): ⴱⵓ ⵓⵇⵎⵇⵓⵎ bu uqemqum

1023. Poisson: ⴰⵙⵍⵎ, ⵜⴰⴳⵏⴰ, ⵜⴰⵔⴰⴱⵉⵜ aselm, tagna, tarabit سمك

- Petit poisson: ⵜⴰⵇⴰⵊⵓⵊⵜ taqajujt

- Poisson qui vit en milieu touareg (Glarias lazeras): ⴰⵙⵓⵍⵎⵉ asulmi

1024. Poisson argenté, lépisme (ins): ⵉⵙⵍⵎ ⵏ ⵜⵓⴹⴼⵉⵏ, ⵉⵙⵍⵎ ⵏ ⵜⴰⴹⵓⵟⵟ iselm n tuḍfin, iselm n taḍuṭṭ عث الورق، شحيمة

1025. Poisson des sables (genre de scinque, rept): ⴰⵙⵍⵎⴽⴽⴰ, ⵉⵙⵍⵎⴽⴽⵉ, ⴰⵙⵎⵔⴷⴽⴽⴰⵍ, ⴰⵛⵔⵎⵛⴰⵎ aslemkka, iselmkki, asmerdekkal, acermcam

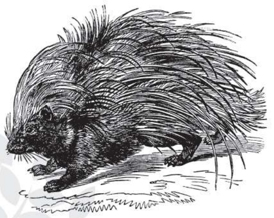

(1043)

1026. Poisson limon, sériole: ⴰⵡⵔⴰⵖ awraɣ

1027. Poisson pêcheur, lotte de mer, baudroie: ⴰⴳⵔⴳⵔ agrgr عفريت البحر

1028. Poisson à épines: aslm bu ⵉⵙⵏⵏⴰⵏ ⴰⵙⵍⵎ bu isnnanen (neo)

1029. Poisson chat, silure: ⴰⵙⵍⵎⴰⵎⵓⵛⵛ aslmamucc (neo) جري

1030. Poisson epée, espadon, empereur: ⵉⵙⵙⴳⵏⵉ issgni أبو سيف، سياف البحر

1031. Poisson clown, amphiprion: ⴰⵙⵍⵎ ⴰⴼⵔⴰⴽⵙⵉ aslm afraksi (neo)

- Poisson lune, môle: ⴰⵙⵍⵎⴰⵢⵢⵓⵔ aslmayyur (neo) قيصانة البدر

- Poisson tripode: ⴰⵙⵍⵎ ⴰⴽⵔⴰⴹⴰⵔ aslm akraḍar (neo)

- Poisson - grenouille: ⴰⵙⵍⵎ-ⴰⴳⵔⵓ aslm-agru (neo)

- Poisson-ogre: ⴰⵙⵍⵎ-ⴰⵖⵥⵏ aslm-aɣʷẓn (neo)

1032. Poisson volant, exocet: ⵜⵉⴼⵍⵉⵍⵍⵉⵙⵜ tiflillist خطاف الماء (السمك الطائر)

1033. Poisson-globe: ⴰⵙⵍⵎ ⴰⵡⵊⵊⴰ aslm awjja (neo)

- Poisson-juif: ⴰⵙⵍⵎ ⵓⴷⴰⵢ aslm uday (neo)

- Poisson-soleil: ⴰⵙⵍⵎ ⴰⴼⵓⴽ aselm afuk (neo)

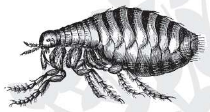

(1050)

- Poisson-scie, scie: ⴰⵙⵍⵎ ⴰⵎⵔⵣ aslem amerz (neo)

- Poisson-écureuil: ⴰⵙⵍⵎ ⴰⴳⴱⵓⵔ aslem agbur (neo)

- Poisson-papillon: ⴰⵙⵍⵎ ⴰⴼⵔⵜⵟⵟⵓ aselm aferteṭṭu (neo)

- Poisson-perroquet, scare, chlorurus *sordidus*: ⴰⵙⵍⵎ ⴰⴽⵓ aselm aku (neo)

- Poisson- pierre, *Synanceia verrucosa*: ⴰⵙⵍⵎ ⴰⵥⵕⵓ aselm aẓṛu (neo)

- Poisson porc- épic: ⴰⵙⵍⵎ ⴰⵔⵓⵛ aselm aruc (neo)

1034. Poisson cartilagineux, chondrichtyen: ⴰⴽⵔⵔⵙⵍⵎ akerrslem (neo)

- Poisson osseux, ostéichthyen: ⵉⵅⵙⵙⵍⵎ ixesslem (neo)

1035. Polatouche (ecureuil volant): ⴰⴳⴱⵓⵔ ⴰⵎⴰⵢⵍⴰⵍ agbur amaylal (neo) سنجاب طيار

1036. Poliste: ⵡⴰⵇⵙⵙⵉⵙ waqssis دبر، زرقطة

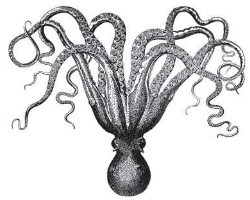

(1054)

1037. Polichète, Arénicole (ver qui vit dans les sables du bod de la mer, utilisée par les pecheurs comme apat): ⵜⴰⵡⴽⴽⴰ ⵓⵎⵍⴰⵍ tawkka umlal رملية

1038. Pomatome, ronfleur: ⴰⵙⴽⵔⵔⴰⵢ askerray قنبر ((جنس سمك

1039. Pompile noir (ins): ⴰⵣⴱⴰⵢⴱⵓⴹ azbaybuḍ لق

1040. Poney : ⴰⵡⵣⵍⴰⵢⵙ awzlays* جدمة

1041. Porc: ⴰⵍⴰⴷⴰⵢ aladay خنزير

1042. Porcelet: ⴰⵅⵏⵓⵛ, ⴰⵅⵣⵓⵣ, ⴰⴽⵏⵓⵣ ⵏ ⵢⵉⵍⴼ axnuc, axzuz, aknuz n yilef خنوص (صغير الخنزير)

1043. Porc-épic (rong): ⴰⵔⵓⵢ, ⴰⵔⵓⵛ, ⴰⵔⵓⴳ, ⴰⵔⵓ aru, aruy, aruc, arug دلدل شيهم

- Petit de porc-épic: ⴰⴽⵏⵓⵣ, ⴰⴽⵏⵓⵣ ⵏ ⵡⴰⵔⵓⵢ aknuz, aknuz n waruy ولد الدلدل

- Porc-épic à crête (*Hystrix cristata*) qui vit dans les régions sèches

d'Afrique: ⴰⵏⵉⴷⵏⴰ, ⴰⵎⵖⴰⵢ anudja, amɣay دلدل يعيش في المناطق الجافة بإفريقيا

1044. Porte musc, (*Moschus moschiferus*), chevrotin: ⴰⵀⴻⵔⵎⵓⵛ ⵓⵎⵓⵙⴽ ahermuc umusk غزال المسك. أيل المسك

1045. Porte-bois: ⵜⵓⵇⵇⴻⴷ ⵎⴻⵙⵙⵓ tuqqed messu

1046. Portée: ⵜⵉⵣⵉⵔⵉ tiziri (tiziriwin) بطن أو حمل الإناث من الحيوان اللائي يضعن أكثر من ولد كالكلبة والقطة

1047. Potamochère: ⴱⵓⴽⴻⵣⵣⵓ, ⴰⵍⴰⴷⴰⵢ ⵡⴰⵙⵉⴼ bukezẓu, aladay wasif (neo) حلوف. خنزير النهر

(1065)

1048. Potamogale, potamo: ⵜⴰⵔⴻⴷⴷⵉ ⵡⴰⵙⵉⴼ tareddi wasif (neo)

1049. Potoru (kangourou-rat): ⴰⴽⵏⴳⵓⵔⴰⵖⴻⵔⴷⴰ akngurayerda (neo) كنغر فأري

1050. Pou: ⵜⵉⵍⴽⵉⵜ, ⵜⴰⵅⵅⵓⵢⵜ tilkit, taxxuyt قملة

1051. Pou du poulet (*memopon gallinae*): ⴱⵓⵔⴻⵛⵛ burecc

Pou des oiseaux (mallophage): ⴽⵯⵍⵍⵙⵎⵉ kʷllsmi

Pou de caprins: ⵉⵇⵉⵔⵛⴻⵎ iqircem قمل الغنم. قارص. حرقوص

1052. Poule : ⵜⴰⴼⵓⵍⵍⵓⵙⵜ, ⵜⴰⵢⴰⵣⵉⴹⵜ tafullust, tayaẓiḍt دجاجة

- Grosse poule, grande poule à pattes plumeuses: ⵜⴰⴱⵊⴰⵡⵜ tabjawt دجاجة كبيرة

- Poule d'eau: ⵜⴰⵊⴻⵔⵔⴰⵡⵜ tajerrawt برهان فرفور. دجاج الماء

- Poule de prairie: ⵜⴰⴼⵓⵍⵍⵓⵙⵜ ⵏ ⵓⵍⵎⴰ tafullust n ulma (neo)

- Poule de Numidie, de Pharaon: ⵉⴼⴻⵔⴷ, ⵜⴰⵢⵍⴰⵍⵜ iferd, taylalt حبيش. دجاج حبشي. دجاج فرعوني

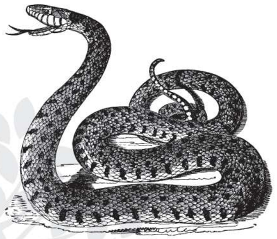

(1082)

1053. Poulain: ⵉⵡⵉⴷⵊ, ⴰⵡⵓⴷⵊ, ⴰⵔⵓⵙ iwidj, awudj, arus مهر. فلو. ولد الفرس

- Poulain à l'age de dressage: ⴰⵎⴰⵙⴰⵢ amasay مهر في سن الترويض

- Poulain à sa naissance: ⴰⴳⵓⴷⵉ agudi (igudawn)

- Pouliche: ⵜⴰⴱⵓⴷⵉⵜ, ⵜⴰⴱⵓⵢⴷⵉ, ⵜⵉⴱⵓⵢⴷⵉ, ⵜⴰⴳⵓⴷⵉⵜ tabudit, tabuydi, tibuydi, tagudit فلوة. أنثى الفلو أو المهر

1054. Poulpe: ⴰⵣⴰⵢⵣ, ⵜⴰⵛⴻⵔⵎⵓⵟⵟ, ⵜⴰⵛⴻⵔⵏⵓⵟⵟ azayz, tacermuṭṭ, tacernuṭṭ أخطبوط

- Ventouse de poulpe: ⵜⴰⴱⴻⵔⵢⴰⵟⵟ taberyaṭṭ

1055. Poussin: ⴰⵛⵉⵛⴰⵡ, ⴰⴽⵉⵢⵢⴰⵡ, ⴰⴽⵣⴰⵡ acicaw, akiyyaw, akzaw صوص. كتكوت. فروج

1056. Prédateur: ⴰⵎⴰⵢⴰⵙ, ⴰⵎⴰⵢⴰⵚ amayas, amayaṣ مخاتل الصيد. خاتل

Prédation: ⴰⵢⵢⴰⵙ, ⴰⵢⵢⴰⵚ, ⵜⵉⵖⵍⵉ ayyas, ayyaṣ, tiɣli مخاتلة. اختتال

1057. Pristidé, scie: ⴰⵏⵢⴰⴽⵔⵓ any-akru منشار (من الحيتان)

1058. Pristipome, grogneur (pois): ⴰⵙⴽⴰⵔⵔⴰⵢ askarray

1059. Proboscidiens: ⵉⴷ ⴱⵓ ⵓⵖⴻⵏⵣⵓⵔ id bu uɣenzur (neo) خرطوميات

1060. Proglottis: ⵜⵉⴷⵍⵉ tidli (tadliwin), ⴰⴱⵓⵜⵛⴻⵍ abutcel (ibutceln) حلقة من الدودة الشريطية. و تسمى الدودة الشريطية باعتبارها سلسلة حلقات باسميز

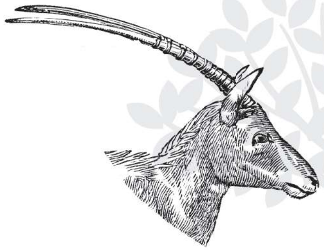

(1095)

1061. Proie: ⵜⴰⵏⴻⵇⵇⵉⵜ taneqqit فريسة

1062. Protèle, hyène crocuta (loup fouisseur): ⵜⴰⵥⵓⵔⵉ taẓuri عسبار

1063. Proyer: ⴰⴹⴻⵔⴰⵢⵙ ⴰⴳⵎⵓⵎⵉⵙ aḍerays agmumis صغنج

1064. Psammodrome (rept): ⴰⵣⴻⵍⵎⴰⵎⵎⵓ azelmammu

- Psammodrome algire: ⵜⴰⵖⴻⵔⴷⴻⵎⵎⵓⵛⵜ tayerdemmuct

1065. Psammomys obèse, rat des sables: ⵜⴰⵖⵓⵍⵉⵜ, ⵉⴳⵉⴳⴻⵔ ⴰⵖⴻⵔⴷⴰ ⵉⴷⴻⵔⵇ tayulit, igiger aɣerda iderq فأر الصحراء

1066. Psittacidés: ⵉⴽⵓⵜⴰⵏ ikutan ببغائيات

1067. Psoque: ⵉⵍⴰⵍ, ⵜⴰⵡⴽⴽⴰ ilal, tawkka سرفة

1068. Psyché des graminées: ⵜⴻⵜⵜⴰⵎⴻⵛⵛⵓ, ⵙⵍⴻⵎ ⴰⴳⴳⵯⵔⵏ, ⴱⴻⵔⴱⴻⵍⵍⵓ, ⵜⴰⵎⵙⵃⴰⵔⵛⵜ tettameccu, slem aggʷrn, berbellu, tamsḥarct فراشة الحبوب

1069. Ptérocle: ⵜⴰⴳⴻⵔⵏⵉⵟⵟ tagerniṭṭ قطاة

1070. Ptéropodes: ⵉⴼⴻⵔⴹⴰⵔⴻⵏ iferḍaren (neo) مجنحات الأرجل

1071. Ptyodactyle (*ptyodactylus hasselquistii*): ⴰⵎⴻⵣⴻⵔⴳⴰ amezerga

1072. Puce: ⴰⴳⴳⵓⵔⴷⵉ (ⵉⴳⴳⵓⵔⴷⴰⵏ), ⴰⴳⵓⵔⴷⵓ (ⵉⴳⵓⵔⴷⴰⵏ), ⴰⵡⵓⵔⴷⵓ (ⵉⵡⵓⵔⴷⴰⵏ) aggurdi (iggurdan), agurdu (igurdan), awurdu (iwurdan) برغوث

1073. Puce d'eau, daphnie: ⵜⴰⵥⴻⴱⴱⴰ taẓebba

1074. Puceron: ⴰⵥⵏⴱⵓⴱ (ⵉⵥⴻⵏⴱⵓⴱⴻⵏ), ⴰⵅⵓⵅⵅⵓ (ⵉⵅⵓⵅⵅⵓⵜⴻⵏ), ⴰⴱⴻⵔⵖⵓ (ⵉⴱⴻⵔⵖⵓⵜⴻⵏ) aẓenbub (iẓenbuben), axuxxu (ixuxxuten), aberɣu (iberɣuten) قمل الشجر. أرفة

- Pucerons noirs qui se mettent dans les légumes, les arbres fruitiers, la vigne: ⴱⵓⵚⴻⵟⵟⴰⴼ buṣeṭṭaf

1075. Punaise: ⵉⴼⵔⵉⴷⵊⵉ, ⴰⵖⴰⵡⵙⵉⵙ ifrijdi, aɣawsis بق

1076. Punaise des lits (Cimex lectularius): ⵇⴻⵎⵛⵉⵛ, ⴱⵉⵣⴱⵉⵣ qemcic, bizbiz صمج. فاسياء

- Punaise des bois: ⵉⴼⵔⵉⴷⵊⵉ ⵓⵙⵖⴰⵔ ifrijdi usɣar فاسية

- Punaise d'eau (ranatre, népe):

ⵉⴼⵔⵉⵊⴷⵉ ⵡⴰⵎⴰⵏ ifrijdi waman (neo) بق الماء

- Punaise tigre, punaise du poirier: ⵉⴼⵔⵉⵊⴷⵉ ⵏ ⵜⴼⵉⵔⴰⵙ ifrijdi n tfiras (neo) ببر الكمثري

- Punaise des fleurs: ⵜⵉⴼⴽⵔⵜ ⵉⴱⴰⵡⵏ tifkert ibawn

1077. Pupe, chrysalide, nymphe: ⵜⴰⵡⵍⴽⵜ ⵉⴱⵅⵛⴰⵛ tawlekt ibexcac خادرة

1078. Putois (must): ⴰⵡⵔⵜⴰ - awrta فأر الخيل، ابن عرس، سنعبة

1079. Pycnogonide, Animal marin ressemblant à une araignée: ⵜⵉⵊⴷ-ⵎⵏⵏⵉⵍⵍ tijdmnnill (neo)

1080. Pyrrhocore, pyrrhocoris, punaise rouge: ⴱⵓⵣⴳⴳⵯⴰⵖ buzeggʷaɣ بقة شهباء

1081. Pyrale des fruits secs *Plodia interpunctella*. ⵜⴰⵙⵓⵍⴰ tasula

1082. Python: ⵉⴳⵔⵊⵎ, ⴰⴼⵍⴰⵏⵚⵉⴹ igerjem, aflanṣiḍ أصلة

Python constricteur: ⵜⴰⵏⴰⵖⵡⵉⵜ, ⴰⵖⵡⵓ tanaɣwit, aɣwu أصلة قابضة

Python diamant, python-tapis: ⵉⴳⵔⵊⵎ ⴰⴳⴹⵉⴼ igerjm agḍif (neo)

Q

1083. Quadrumane: ⴰⴽⵓⵥⴼⵓⵙ akuẓfus (neo) رباعي الأيدي

1084. Quadrupède: ⴰⴽⵓⵥⴹⴰⵔ akuẓḍar (neo) رباعي الأرجل، من ذوات الأربع

1085. Queue: ⵜⵉⵎⵖⵉⵍⵜ, ⵜⴰⴱⴰⵏⵏⴰ, ⴰⵛⵡⵡⴰⴹ, ⴰⴱⵃⵔⵓⵔ, ⴰⵣⴰⴼⴰⵍ, ⴰⵛⵡⵡⴰⴹ, ⴰⵊⵍⴰⵍ, ⴰⴳⵯⵊⵊⵉⵎ, ⴰⴱⴰⴽⴽⵓ timɣilt, tabanna, acwwaḍ, abeḥrur, azafal, acwwaḍ, ajlal, agʷjjim, abakku ذنب عامة

- Queue touffue du renard: ⴰⴱⴰⵕⵕⴰ abaṛṛa ذنب الثعلب الكث

- Queue du chien ou autres canidés: ⴰⴱⵔⴹⵓⴹ, ⴰⴱⴰⵏⵏⴰ, ⴰⵛⵄⴹⴰⴱ aberḍuḍ, abanna, acɛḍab ذنب الكلب وما شابه

- Queue d'oiseau: ⵜⴰⴳⵊⵊⵉⵎⵜ tagjjimt ذنب الطير خاصة

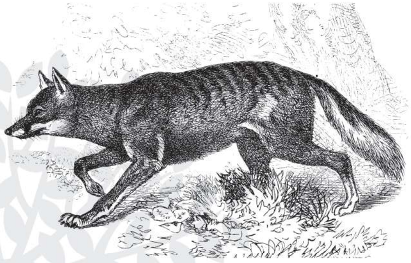

(1106)

R

1086. Radicivore: ⴰⵎⵜⵛⴰⵥⵓⵔ ametcaẓur (neo) آكل الجذور

1087. Ragondin (coypou, myocastor, myopotame, rong): ⴰⵖⵔⴷⴰ ⵏ ⵡⴰⵎⴰⵏ aɣerda n waman راغوندين، كيب

1088. Raie (pois): ⴰⴼⵔⵔⴰⵛ, ⴱⵓ-ⵜⴰⴳⵔⴰ, ⵜⴰⵙⵡⵡⴰⵏⵜ aferrac, butagra, tasewwant شفنين بحري، لياء

- Raie bouclée (pois): ⵜⴰⴷⴱⵉⵔⵜ ⵏ ⵉⵍⴻⵍ tadbirt n ilel

- Raie électrique, torpille (pois): ⴰⴼⵍⵜⴰⵙ afeltas فتر (رعادة)

Raie-aigle, aigle de mer (pois): ⵜⴰⴼⵓⵏⴰⵙⵜ ⵏ ⵉⵍⴻⵍ tafunast n ilel

1089. Rainette: ⵜⴰⴳⵔⵓⵜ ⵉⴳⵯⵔⵔⴰⵎⵏ tagrut igʷrramen ضفدع الشجر

1090. Raisin de mer: ⵜⵉⴳⵍⴰⵢ ⵏ ⵓⵎ-ⵔⵎⴹ tiglay n umermeḍ بيض الحبار أو السبيدج

1091. Râle: ⴰⵣⵔⴽⵍⵍⴰ azerkella تفلق (طائر يشبه السمان)

1092. Râle des genets: ⴰⵖⵢⵓⵍ ⵏ ⵜⵙⴽⵯⵔⵉⵏ aɣyul n teskʷrin صفرد

1093. Râle d'eau, marouette: ⴰⵣ-ⵔⴽⵍⵍⴰ ⵡⴰⵎⴰⵏ azerkella waman (neo) مرعة شائعة

1094. Ramier: ⴰⵣⴹⵓⴹ azḍuḍ ورشان

1095. Ramure: ⴰⵛⴽⴰⴹⵏ ackaḍen قرون الأيل

1096. Ranatre (punaise d'eau): ⵉⴼⵔⵉⵊⴷⵉ ⵡⴰⵎⴰⵏ ifrijdi waman (neo) بق الماء

1097. Rapace, oiseau de proi: taskla tasekla (tisekliwin) كاسرة من الطيور الكاسرة

- Rapace nocturne: ⵜⴰⵙⴽⵍⴰ ⵜⴰⵎⵙ-ⵙⵔⴷⴰⵍⵜ taskla tamsserdalt (neo)

1098. Rascasse, scorpène, scorpion de la mer, crapaud de mer (pois): ⴰⵔⵓⵎⵢ, ⴰⵖⵓⵏⵊⴰ arumy, aɣunja هلوف البحر

- Rascasse volante ou poisson lion (ou poisson-dindon): ⴰⵖⵓⵏⵊⴰ ⴰⵎⴰⵢⵍⴰⵍ aɣunja amaylal (neo)

1099. Rat (rong): ⴰⵖⵔⴷⴰ, ⴰⵔⵏⴼⴰⴹ, ⴰⵅⵢⵓⵍ aɣerda, arenfaḍ, axyul جرذ، فأر

- Rat gris: ⴰⴽⵓⵙⵓ akusu

- Rat noir, Rattus rattus, rong: ⴰⵖⵔⴷⴰ ⴰⴱⵔⴽⴰⵏ aɣerda aberkan

- Rat des sables (Psammomys obèse, rong): ⴰⵖⵔⴷⴰ ⵉⴷⵔⵇ aɣerda iderq فأر الرمال

- Rat rayé de Barbarie (mus barbarus, rong): ⴰⵖⵔⴷⴰ ⴰⵕⵓⵎⵉ, ⴰⴱⵓⵛⵏⴱⵍ (ⵉⴱⵓⵛⵏⴱⴰⵍⵏ), ⴰⴱⴰⴹⴰⵡ aɣerda aṛumi, abucenbel (ibucenbalen), abaḍaw فأر مخطط

- Rat des rochers (rong): ⴰⵖⵔⴷⴰ ⵏ ⵉⵙⵓⵍⵉⵍⵏ aɣerda n isulilen (neo)

- Rat épineux: ⴰⵖⵔⴷⴰ ⴱⵓ ⵉⵙⵏⵏⴰⵏⵏ aɣerda bu isennanen (neo)

- Rat/souris des moissons, Mycro-*mis minutus*. ⴰⵖⵔⴷⴰ ⵏ ⵜⵎⴳⵔⴰ aɣerda n temgra (neo) فأر الحصاد

- Rat à crinière, hamster d'Imhause, *lophiomys imhausi*. ⴰⵖⵔⴷⴰ ⴱⵓ ⵓⵣⴰⴳⴳ aɣerda bu uzagg (neo)

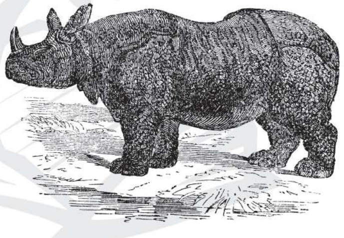

(1114)

1100. Ratel, *Mellivora capensis:* ⴰⵡⵔⵉⵣⵉⵏ, ⴰⵡⵔⵣⴰⵏ, ⵡⵉⵔⵣⴰⵏ, ⴰⵏⴷⵢⵓⴼ awrizin, awrzan, wirzan, andyuf راتل، آكل العسل

1101. Ratites, coureurs (ois): ⵉⵎ-ⵖⵉⵔⵏ imɣiren (neo) رواكض الطير، عواد كالنعامة

1102. Raton (jeune rat): ⴰⵣⵔⴳⵓⴳ azergug فوير، فأر صغير

1103. Raton (mammifère carnivore): ⵡⴰⵚⵍⴹⴰⵎⴰⵏ waṣleḍaman دلق، راكون، راتون

- Raton laveur: ⵡⴰⵚⵍⴹⴰⵎⴰⵏ ⴰⵎⵙⵙⵉⵔⴷ waṣleḍaman amssird (neo) راتون غاسل، راكون غاسل

(1124)

1104. Rémige: ⵜⴰⴱⵣⵣⵉⵔⵜ, ⵜⴰⴱⵓⵍⴱⵓⵍⵜ tabezzirt, tabulbult قادمة من قوادم الطير

1105. Reine des abeilles: ⴰⴳⵍⵍⵉⴷ ⵏ ⵜⵉⵣⵣⵡⴰ agellid n tizzwa ملكة النحل

1106. Renard (cani): ⵉⴽⵄⴱ, ⴰⴱⴰⵖⵓⵖ, ⴱⴰⴽⴽⵏ, ⴰⴱⴰⵄⴽⴽⴰ, ⴰⴱⴰⵢⵔⵔⵓ, ⴰⵄⵍⴱⵓⵏ ikɛb, abaɣuɣ, bakken, abaɛkka, abayṛṛu, aɛlbun ثعلب، ثعالة، أبو الحصين

- Renarde: ⵜⴰⴽⵄⴰⴱⵜ, ⵜⴰⴱⴰⵖⵓⵖⵜ takɛabt, tabaɣuɣt ثرغل، أنثى الثعلب

1107. Renard famélique, *Vulpes rueppellii* (cani): ⴰⵕⴰⴽ, ⴰⵕⴽⴽⴰ aṛak, aṛekka ثعلب سمسمي

1108. Renard roux, *Vulpes vulpes* (cani): ⴰⴱⴰⵔⴰⵖ, ⴱⴰⵔⵖⵏ, ⵉⵔⵖ, ⴰⵔⵔⴰⵖ, ⵡⴰⵔⵖⵏ abaraɣ, bareɣn, irɣ, arraɣ, warɣen ثعلب أصهب

1109. Renard polaire, *Alopex lagopus*: ⵉⴽⵄⴱ ⵓⵙⵓⵏⴹ ikɛb usuneḍ (neo) ثعلب قطبي

1110. Renard marin, renard de mer, sabre-en-queue: ⴰⴱⵔⴰⵔ abrar (ثعلب البحر (حوث

1111. Renne, caribu, Rangifer tarandus: ⵜⵉⵣⵔⵣⵔⵜ ⵎⵎ ⵓⵇⴰⵛⵓⵛ tizerzert mm uqacuc* رنة

1112. Reptile: ⴰⵃⵔⴰⵔⴰⴷ, ⴰⵎⵔⴰⵔⴰⴷ aḥrarad, amrarad حيوان من الزواحف

1113. Requin: ⴰⵡⵇⵇⴰⵙ awqqas قرش، كوسج

- Requin marteau: ⵉⵣⵉⵎⵎⵔ izimmer مطراق البحر

- Requin renard, faucheur: ⴰⵜⴱⵉⵔ atbir

- Requin blanc, squale: ⴰⴳⵍⵍⵓⵙ agellus قرش، كلب البحر

- Requin bleu: ⴰⵍⵓⵍⴰⵎ alulam

- Requin griset, (Griset, requin à maquereaux): ⴰⵣⴳⵣⴰ, ⴰⵣⴳⵣⴰⵡ azegza, azegzaw قرش المتوسط

- Requin-baleine: ⴰⵡⵇⵇⴰⵙ ⵉⵣⵎⴽ awqqas izemk (neo) إيلس

- Requin-tapis, requin barbu: ⴰⵡⵇⵇⴰⵙ ⴱⵓ ⵡⴰⵎⴰⵔ awqqas bu wamar (neo) كوسج زربي

- Requin-taureau: ⴰⵡⵇⵇⴰⵙ ⴰⵣⴳⵔ awqqas azger (neo)

- Requin-tigre: ⴰⵡⵇⵇⴰⵙ ⴰⵖⵉⵍⴰⵙ awqqas aɣʷilas (neo)

- Requin-lézard ou requin à collerettes: ⴰⵡⵇⵇⴰⵙ ⴰⵣⵔⵎⵓⵎⵎⵓ awqqas azermummu (neo)

1114. Rhinocéros: ⴰⵣⴰⵔⴰ azara (izaran) وحيد القرن، كركدن، مرميس

1115. Rhinolophe: ⴰⵖⵢⵓⵍ ⵏ ⵢⵉⴹ aɣyul n yiḍ

1116. Rhizostome, gelée de mer: ⴰⴳⵔⵉⵙ ⵏ ⵉⵍⵍ agris n ilel (neo) ريزوستوم

1117. Ricin, ixode: ⴰⴼⴹⵓⴹ, ⴰⴳⵯⵔⵎⵍ afḍuḍ, agʷrmel حلمة، قراد

1118. Rochier (ou roucaque, rouquier) (pois): ⵉⵙⵍⵎ ⵓⵙⵓⵍⵉⵍ iselm usulil (neo) سمك صخري

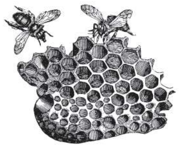

(1130)

1119. Roitelet (ois): ⵜⴰⵙⵙⵎⵉ ⵉⴼⵔⴳⴰⵏ, ⵜⵎⵙⵙⴳ, ⴱⵓ ⵏⵉⵏⵉ tassemi ifergan, temsseg, bu nini صعوة

1120. Ronfleur (pois): ⴰⵙⴽⵔⵔⴰⵢ asekerray (جنس سمك) قنبر

1121. Rongeur: ⴰⵎⴽⵯⵥⴰⵥ amkʷẓaẓ (imkʷẓaẓen) (قاضم (من القواضم

1122. Rorqual (ceta): ⵜⴰⵖⴰⵖⴰ ⵜⴰⵥⴰⵡⵥⴰⵡⵜ taɣaɣa taẓawzawt هركل، هركول

1123. Roselin githagine (ois): ⵜⴰⵃⵔⴰⵢⵜ tahrayt

1124. Rossignol: ⴰⵙⵓⴷⴷⵔ, ⴰⵇⵇⵓⵔ, ⵜⵓⵎⵙⵉⵙⵉ, ⴰⵙⵔⴰⵎⵔⴰⵎ, ⵎⵙⵏⴹⵔⴰⵍⵍⴰ msnḍeralla, asudder, aqqur, tumsisi, aseramram عندليب، هزار

- Rossignol du japon: ⴰⵣⵖⵓⵎⵎⵢ azɣummy نغارة

1125. Rouge gorge : ⴰⵣⴳⴳⵡⴰⵖ ⵡⵓⵍ, ⴰⵣⴳⴳⵯⴰⵖ ⵓⴷⵎⵔ, ⵎⵓⵖⵎⵎⵓ ⵜⵉⴷⵎⴰⵔⵉⵏ azggwaɣ wul, azeggwaɣ udmer, muɣemmu tidmarin أبو الحناء

1126. Rouge queue: ⵜⵊⵜⵔⵜⵔ tejterter هزار الحائط

- Rouge queue de moussier, rubiette de Moussier *(Phoenicurus moussieri):* ⵙⴼⵉⵜⵊⵊ, ⵜⴰⵡⵜⵊⵊ sfitejj, tawtejj ⵎⵔⵖⵉⵏ ⵎⵎ ⵉⴼⵔⴽⴰⵛⵏ merɣin mm iferkacen

- Rouge queue noir *(Phoenicurus ochruros):* ⵎⵔⵖⵉⵏ ⵜⵓⵚⵜⵉⴼⵜ merɣin tuṣtift

- Rouge queue à front blanc (Phoenicurus phoenicurus): ⵎⵔⵖⵉⵏ ⵎⵎ ⵉⴽⵔⵥⵉ merɣin mm ikerẓi

1127. Rouget:, mulet rouge (pois): ⴰⵎⵍⴰⵏ, ⵜⴰⴼⴰⵖⵔⵓⵜ, ⵜⴰⵥⵏⴰⴳⵜ, ⵜⴰⴱⵓⴽⴽⵉⵜ amlan, tafaɣrut, taẓnagt, tabukkit سلطان ابراهيم، طرستوج

Rouget - barbet de roche: ⴱⵓ ⵡⴰⵎⴰⵔ bu wamar

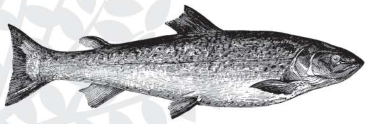

(1152)

1128. Rousseau, gros yeux (pois): ⵙⵏⴷⵔⵡⴰⵍ, ⴰⴼⵓⵔⴳⵍ senderwal, afurgel كحلاء، سمك الجريبيدي

1129. Roussette, chien de mer, chat de mer, émissole lisse/douce: ⴰⵢⴷⵉ ⵏ ⵉⵍⵍ aydi n ilel كلب البحر الأرقط، غراء

- Grande roussette: ⴰⴱⵔⴰⵔ abrar

- Petite roussette (pois): ⴰⵃⵔⵜⵓⴽⴽⴰ, ⴰⵃⵔⵜⵉ aḥertukka, aḥerti

1130. Ruche: ⵜⴰⵖⵔⴰⵙⵜ, ⵜⵉⵍⵎⵉⴽⵜ taɣʷrast, tilmikt خلية النحل

1131. Ruchée: ⴰⴳⵍⵉⴼ agʷlif ثول، خشرم

1132. Rugissement: ⵜⴰⵏⴷⵔⴰ ⵏ ⵉⵣⵎ, ⵉⵣⵉⵎ tandra n izem, izim زئير

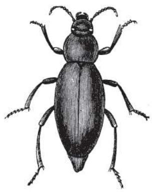

(1158)

1133. Ruminant: ⴰⵏⴼⵥⴰⵥ anefẓaẓ مجتر

- Ruminer: ⵔⴰⵔ ⵉⴼⴻⵥ, ⵙⴳⵍⵓⵍⵉ, ⴼⴻⵥⵥ rar ifeẓ, sgluli, feẓẓ اجتر

1134. Rupicole (coq des rochers): ⴰⴼⵓⵍⵍⵓⵙ ⵏ ⵉⵙⵓⵍⵉⵍⴻⵏ, ⴰⵢⴰⵥⵉⴹ ⵏ ⵉⵙⵓⵍⵉⵍⴻⵏ afullus n isulilen, ayaẓiḍ n isulilen (neo) ديك الصخر

S

1135. Sabelle (ver marin): ⵜⵉⵏⵉⴳⵉⴷⵉ tinigidi (neo) رملية

1136. Sabot: ⵉⴼⴻⵏⵛⴽⴽⴻⵔ, ⵜⵉⴼⴻⵏⵣⵉⵜ, ⵜⴰⴼⴻⵏⵣⵓⵜ, ⴰⴼⴻⵔⵇⵓⵛ ifenckker, tifenzit, tafenzut, aferquc حافر. سنبك

1137. Sabre, ceinture d'argent, jarretière: ⵜⴰⴳⴳⵯⵙⵜ taggʷst

1138. Sacret: ⵡⴰⵔⵥⵍⵍⵉⵎ warẓllim ذكر الصقر

1139. Saillie: ⵜⴰⵣⴰⴳⴰ, ⴰⵣⵣⴰⴳ, ⴰⵙⵓⴽⴹ tazaga, azzag, asukḍ نزو. سفاد

- Saillir: ⵣⴳ, ⵙⵓⴽⴻⴹ zeg, sukeḍ نزا. سفد

1140. Saki (pri): ⴰⵙⴰⴽⵉ asaki (neo) ساكي

1141. Saimiri (pri): ⴰⵙⴰⵢⵎⵔⵉ asaymri سايميري

1142. Salamandre: ⵜⴰⴳⴷⴻⵙⵜ, ⵜⴰⵢⴷⴻⵙⵜ, ⵜⴰⵅⴻⵔⵎⴰⵎⵎⴰⵛⵜ, ⴰⵏⴳⵓⵍ ⴰⵣⴻⴳⵣⴰ angul azegza, tagdest, taydest, taxermammact سرفوت. سمندر

- Salamandre sans paumon: ⵜⴰⴳⴷⴻⵙⵜ ⵜⴰⵔ ⵜⵓⵔⵉⵏ tagdest tar turin (neo)

- Salamandre terrestre: ⵜⴰⴳⴷⴻⵙⵜ ⵡⴰⴽⴰⵍ tagdest wakal

1143. Sanglier, porc sauvage: ⵉⵍⴼ, ⴰⵥⵓⴱⴰⵔ, ⴱⵓ ⵜⴰⴳⴰⵏⵜ ilf, aẓubar, bu tagant هلوف. خنزير بري

- vieux sanglier: ⴰⵛⵉⴹⵉ aciḍi خنزير بري هرم

- Jeune sanglier: ⴰⴼⵔⴽⵓⵍ afrkul فرخ الهلوف

1144. Sangsue (ann): ⵜⴰⴹⴹⵉⵜ, ⵜⴰⵟⵟⴻⴹⵉⵜ, ⵜⵉⴹⴻⵍⵉⵜ, ⴰⴷⵢⵯⵔ, ⵓⴷⵢⵉⵔ taḍḍit (tiḍḍa), taṭṭeḍit (tiṭṭeḍa), tiḍelit, adyʷr, udyir علق

- Sangsue des poissons: ⵜⴰⴹⴹⵉⵜ ⵉⵙⴻⵍⵎⴰⵏ taḍḍit iselman

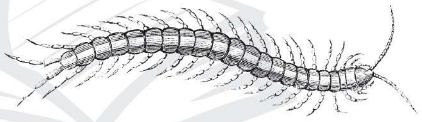

(1165)

1145. Sansonnet (étourneau): ⵉⵎⵙⴼⴻⵔ, ⵎⴻⵙⵙⴼⴻⵔⴷ ⵉⵣⴳⴰⵔⴻⵏ, ⴰⵎⴻⵙⴱⵔⵉⴷ imsfer, messferd izgaren, amesbrid زرزور

1146. Sar, sargue: ⴰⵛⵔⴰⵢ acrayi سرغوس

- Sar à museau pointu (pois): ⴰⵏⴻⵙⵙⴰⵔⵎⵓ, ⴰⵏⴻⵙⵙⴰⵍⵎⵓ anessarmu, anessalmu

- Sar à tête noir (Diplodus vulgaris): ⴰⴷⴷⴰⴷ addad

- Sar commun (pois): ⴰⵡⵔⵖⴰⵢ awrɣay سرغوس

- Sar doré, Sargue ordinaire (pois): ⴰⵎⵣⵉⵍ amzil سرغوس

- Sar tambour, moure (pois): ⵜⴰⵏⵥⵉⵜⵜ tanẓitt

1147. Sarcophage, mouche grise (mouche à viande): ⵉⵣⵉ ⵏ ⵜⴼⵉⵢⵢⵉ izi n tfiyyi صيدن اللحم (نوع من الدباب)

1148. Sarcopte: ⵜⵉⵍⵍⵉⵛⵜ tillict عل

1149. Sardine: ⵜⵉⵍⴷⵓⵜ tildut سردين

1150. Sarigue (mars): ⴰⵙⴰⵔⵉⴳ asarig (neo) سريغ

1151. Saturnie, paon de nuit (papillon): ⵜⴰⵢⵊⴰ ⵏ ⵉⴹ tayja n iḍ (neo) طاووسية

1152. Saumon (pois): ⴰⵏⴻⵙⵙⴰⵍⴻⵎ, ⴰⵡⵍⴰⵃ anessalem, awlaḥ سلمون. سمك سليمان

1153. Saupe, sarpe, salpe (pois): ⵜⴰⵍⵓⵥⵉⵜ taluẓit

1154. Saurel, chinchard (pois): ⴰⵛⵍⴰⵍ, ⵜⴰⵛⵍⴰⵍⵜ aclal, taclalt

1155. Sauriens: ⵉⴱⴻⵍⵃⴻⴽⴽⴰⵛ ibelḥekkac (yan: abelḥekkuc) عظائيات

1156. Sauterelle: ⴰⵛⴰⵇⵔⵔⴰ (ⵉⵛⴰⵇⴻⵔⵔⴰⵢⵏ), ⴰⴱⴻⵔⵔⵓ, ⴰⴽⴻⴱⴱ acaqrra (icaqerrayn), aberru, akebb جرادة

- Larve de sauterelle: ⴰⵎⴻⵔⴷ amerd

- Sauterelle qui commence à voler: ⴰⴳⴰⵔ, ⴰⵏⴳⴰⵔ agar, angar

- Grosse sauterelle grise: ⵜⴰⴳⴳⴰⵏⴷⵓⵜ taggandut (tiggunda)

- Jeune sauterelle voyageuse n'ayant pas la force de voler: ⴰⴼⴻⵔⵜⴽⵓⵎ afertkum

- Sauterelles isolées ou en petit nombre: ⴰⴱⴰⵢⵍⴰⵍ abaylal

- Grande sauterelle verte, locusta viridissina: ⴰⴱⵥⴰⵥⴰ abẓaẓa

- Grosse sauterelle (avec un grand abdomen), qui saute et ne vole pas: ⴱⴱⴻⵥⴰⴽⴰⵍ, ⴰⴱⵥⴰⵥⴰ bbeẓakal, abẓaẓa جراد آبد أخضر اللون ضخم البطن

- Sauterelle mâle: ⵉⵃⴻⵣⴳⴻⵔ (ⵉⵃⴻⵣⴳⴰⵔ), ⴰⵃⵣⴰⵢⵔ iḥezger (iḥezgar), aḥzayr ذكر الجراد

1157. Sauvage (animal): ⴰⵅⵅⵓ, ⵉⴹⵓⵔⴰⵙ axxu, iḍuras (nom pluriel) حيوان وحشي

1158. Scarabée (ins): ⵉⴳⵍⴳⵉⵣ, ⵉⴳⴻⵍⵉⵣ, ⴰⵔⴷⵓⵣ, ⵉⵣⵉⵏⵣⴻⵔ, ⴰⴱⵓⵣⴱⵓⵣ, ⵜⴰⵊⵍⵉⵙⵜ, ⵎⵛⴻⵏⵛⴻⵏ, ⴰⵥⴻⵔⵔⵉ igelgiz, igeliz, arduz, izinzer, abuzbuz, tajlist, mcencen, aẓerri (iẓerriten) جعل. جعران

(1180)

- Scarabée sacré de l'egypte, bousier sacré (Scarabaeus sacer): ⵜⴰⵙⵜ ⵏ ⵡⴰⵎⴰⵏ tast n waman

1159. Scarabéidés: ⵉⴳⵍⴳⵉⵣⴻⵏ iglgizen جعليات

1160. Scare ou poisson perroquet: ⴰⵙⴻⵍⵎ ⴰⴽⵓ aselm aku (neo)

1161. Scie, pristidé (ceta): ⴰⵏⵢⴰⴽⵔⵓ anyakru (منشار (من الحيتان

1162. Sciène (pois): ⴰⴷⴻⴱⴷⵓⴱ adebdub لوت أو نسطرار

1163. Scincidés: ⵉⵃⴹⴰⴹ iḥḍaḍ اسقنقوريات

- Scincidé: ⴰⵃⴹⵉⴹ aḥḍiḍ اسقنقوري

1164. Scinque: ⵜⴰⵥⴻⵍⵍⵎⵓⵢⵜ taẓellmuyt (tiẓellmay) أدّة. سقنقور

- Poisson des sables (espèce de scinque): ⴰⵙⴻⵍⵎⴻⴽⴽⴰ, ⵉⵙⴻⵍⵎⴽⴽⵉ, ⵉⵙⴻⵍⵎ ⵡⴰⴽⴰⵍ, ⴰⵙⴻⵎⵔⴷⴻⴽⴽⴰⵍ aselmekka, iselmkki, iselm wakal, asemrdekkal

- Scinque de schneider, eumeces de schneider, *Eumeces scneideri algeriensis:* ⵙⵙⵓⵎⵎⵙⵉⵜⴰⵏ, ⵙⵙⵓⵎⵎⵉⵣⴳⴰⵔⴻⵏ, ⵎⵜⵟⴻⴹ ⵜⵉⴼⵓⵏⴰⵙⵉⵏ ssummsitan, ssummizgaren, mṭṭeḍ tifunasin

(1158)

1165. Scolopendre: ⴰⵣⴻⵔⵔⵖⵎⴻⵍ, ⵜⵉⵖⵉⵔⴷⴻⵎⵜ ⵉⵙⴰⵏ, ⴰⴼⴼⵉⵖⵔⴰ, ⴰⵛⵛⴻⵍ ⵏ ⵜⴻⴽⵍⴰⵜⵉⵏ azerrɣmel, tiyirdemt isan, affiyra, accel n teklatin أم أربعة وأربعين. شبت. حريش

1166. Scolyte: ⴰⴽⵛⵉⵛ, ⴰⵚⵉⵚ akcic, aṣiṣ قتع الساق

1167. Scombrésoce (pois): ⵉⵣⴹⵉ ⵏ ⵉⵍⴻⵍ izḍi n ilel

1168. Scorpène, scorpion de mer, rascasse: ⴰⵔⵓⵎⵢ arumy عقرب البحر. هلوف البحر

1169. Scorpion: ⵉⵖⵉⵔⴷⴻⵎ iɣirdem (iɣardmiwn) عقرب

- Gros scorpion mauvais: Scorpion à grosse queue, *Androctonus mauretanicus* (arach): ⴱⵓⵖⴰⵔⴷⴻⵎ buɣardem

- Scorpion jaune *(Buthus atlantis, arach):* ⵉⵖⵉⵔⴻⵛ iɣirec

1170. Sciuromorphes: ⵉⵎⴰⵏⵣⵉⴹⴻⵏ imanziḍen (amanziḍ) (neo)

1171. Scutigère (myri): ⵜⴰⵣⴻⴳⵎⵉ, ⵜⴰⵥⵉⵎⵉ tazegmi, taẓimi من الدخداخيات

1172. Seiche: ⵜⴰⵎⴻⵔⵎⴻⵜⵟ, ⵎⵎ ⵓⵣⴰⵢⵣ, ⵎⴰⵙ ⵓⵣⴰⵢⵣ, ⵜⴰⵛⴰⴱⵉⵜ tamermeṭṭ, mm uzayz, mas uzayz, tacabit حبار

1173. Seps: ⵡⵉⵙⵍⵓⵍⴻⴼⵏ, ⴰⵙⵍⵓⵍⴻⴼ, ⵡⵉⵏⵙⵍⵓⵍⴼⴻⵏ wislulefn, aslulef, winslulfen دساسة

- Seps à écailles: ⴰⵏⵙⵍⵓⵍⴼ ⴰⴳⵯⵊⴹⴰⴹ anslulf agʷjḍaḍ

1174. Serin: ⵓⵊⴱⵉⵏ, ⵜⴰⵡⵔⴰⵅⵜ ujbin, tawraxt (نغر. ترجي (طائر

1175. Seriole, poisson limon (pois): ⴰⵡⵔⴰⵖ, ⵜⴰⵙⴰⵔⴳⴰⵍⵜ, ⴰⵙⴰⵔⴳⴰⵍ awraɣ, tasargalt, asargal شيمية

1176. Serpent: ⵉⴼⵉⵖⴻⵔ, ⴰⵍⴻⴳⵯⵎⴰⴹ, ⴰⴱⴻⵏⴽⴰⵍ, ⴰⵣⴻⵔⵎ ifiɣer, alegʷmaḍ, abenkal, azerm ثعبان

- Serpents de grande taille: ⵉⴼⵍⴰⵏⵚⵉⴹⴻⵏ iflanṣiḍen

- Serpent cendré: ⵜⵓⵎⵎⵉⵜ ⵢⵉⵖⴻⴷ tummit yiɣed

- Serpent mangeur d'œufs, Dasypeltis commun: ⴱⵉⵖⴻⵔⴷⴰⵢⴻⵏ, ⵉⴼⵉⵖⴻⵔ ⴰⵎⴻⵣⴷⵓⵖ biɣerdayen, ifiɣer amezduɣ

- Serpent de ver, orvet: ⵜⴰⵙⴱⴰⵃⵉⵜ, ⴰⵣⴻⵔⵔⴰⵜ tasbaḥit, azerrat حية الزجاج. الدودة العمياء. هربول

- Serpent-taureau: ⵉⴼⵉⵖⴻⵔ-ⴰⵣⴳⴻⵔ ifiɣer-azger (neo)

- Serpent-roi: ⵉⴼⵉⵖⴻⵔ-ⴰⴳⴻⵍⵍⵉⴷ ifiɣer-agellid (neo)

- Serpent-liane: ⵉⴼⵉⵖⴻⵔ- ⴰⵎⵜⴻⵍⵜⴻⵍ ifiɣer- amteltel (neo)

- Serpent lait: ⵉⴼⵉⵖⴻⵔ ⴰⴽⵯⴼⴰⵢ ifiɣer akʷfay (neo)

1177. Serpentaire, secretaire, messager (ois): ⴰⵎⴻⵊⵊⴰⵔⵓ (ⵉⵎⴻⵊⵊⴰⵔⵓⵏ), ⴰⵎⴻⵊⵊⴰⵔⴻⵡ, ⵜⵉⵍⵉ ⵏ ⴰⵍⴻⵙ tili n ales, amejjaru (imejjarun), amejjarew (imejjaruten) قعقب

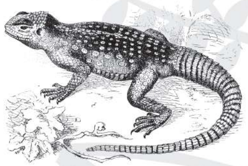

(1204)

1178. Serran, serranus, perche de mer (pois): ⴰⵣⴰⵎⴰⵔ, ⴰⵙⴻⴽⴽⵓⵔ azamar, asekkur قشر

1179. Serran chevrette (pois): ⴼⴻⵔⴳⴰⴹⵉⵍ fergaḍil

1180. Serres: ⵉⴱⴱⴰⵛⴽⴰⵔⴻⵏ, ⴰⵅⴱⴰⵛⴻⵏ ibbackaren, axbacen براثن. مخالب

1181. Serval, *Leptailurus serval* (fel): ⴰⵣⴷⴰⵍ, ⴰⴷⴰⵍ azdal, adal جرول. بج. قط نمر. سنور بري إفريقي

1182. Sika ou cerf du Japon, Cervus nippon: ⵉⵣⴻⵔⵣⴻⵔ ⵏ ⵊⴰⴱⴱⵓⵏ izerzer n jabbun أيل ياباني

1183. Sifaka (lému): ⵙⵉⴼⴰⴽⴰ sifaka (neo)

1184. Simulie: ⴰⴽⴰⵡⵏⴹⵉⴹ akawnḍiḍ (ikawnḍiḍen) قرس. جُرس

1185. Singe (prim): ⴰⴱⴰⵖⵓⵙ, ⵉⴷⴷⴻⵡ, ⵉⴱⴽⵉ, ⴰⴽⴻⵥⵥⵉⴱ abaɣus, iddew, ibki, akeẓẓib قرد

1186. Singe rouge ou Patas: ⴰⴽⴰⵢⴰ akaya

1187. Sirli: ⴰⴹⴰⵍⵓⵊ aḍaluj مكاء

- Sirli du desert, sirli bifascié, *alaemons alaudipes:* ⵜⴰⵖⵍⴰ ⵉⵥⵔⴰⵏ tayla iẓran

1188. Sole: ⵜⵉⵙⴻⵍⵅⵜ, ⵜⵉⵣⴻⵍⵅⵜ ⴰⴳⵍⵍⵉⴷ aglid tiselxt, tizelxt سمك موسى

1189. Solifuge (esp. de grande araignée velue): ⵜⴰⵍⵄⵢⵓⴹⵜ talɛyuḍt عنكبوث كبيرة مزغبة

1190. Solipède, ongulé, monodactyle: ⴱⵓ ⵉⴼⴻⵔⵇⴰⵛ, ⴱⵓ ⵉⴼⴻⵏⵛⴽⴽⴰⵔ bu iferqac, bu ifenckkar حافري. ذو حافر

1191. Solen, razor shell, couteau: ⴰⵛⴽⴻⵔⴼ ackerf (قبضية. غمدية (نوع من المحار

1192. Souriceau: ⴰⵎⵓⵎⴻⴷ, ⴰⵎⴻⵏⴹⵚⵚⵓ amumed, amenḍṣṣu (درص (ولد الفأر

1193. Souris (rong): ⵜⴰⵖⴻⵔⴷⴰⵢⵜ, ⴰⴽⵓⵜⴰⵢ, ⴰⵎⵓⵎⴻⴷ taɣerdayt, akutay, amumed فأرة

- Souris épineuse égyptienne, *Acomys cahirinus seurati* (rong): ⵜⵉⴳⴻⴳⴻⵔⵜ tigegert

- Souris à miel *(Tarsipes rostratus)*, espèce de phalanger: ⴰⵖⴻⵔⴷⴰ ⴱⵓ ⵜⴰⵎⵎⴻⵏⵜ aɣerda bu tamment

- Souris marsupiale: ⴰⵖⴻⵔⴷⴰ ⴰⵡⵍⴽⴰⵏ aɣerda awlkan (neo)

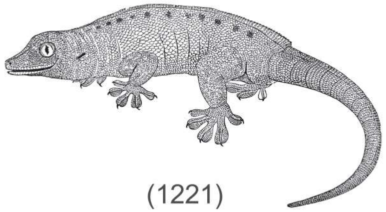

(1221)

- Souris à queue courte, Mus spretus: ⵜⴰⵖⵔⴷⴰⵢⵜ ⵎⵎ ⵜⵉⵎⵖⵉⵍⵜ ⵜⴰⴳⵣⵣⴰⵢⵍⵓⵜ tayerdayt mm timɣilt tagezzaylut (neo)

- Souris grise, souris domestique, Mus musculus (rong): ⵜⴰⵖⵔⴷⴰⵢⵜ ⵏ ⵜⴳⵎⵎⵉ, ⵜⴰⵖⵔⴷⴰⵢⵜ ⵏ ⵉⴳⴰⵎⵏ taɣerdayt n tegmmi, taɣerdayt n ixamen

- Souris blanche: ⵜⴰⵖⵔⴷⴰⵢⵜ ⵜⵓⵎⵍⵉⵍⵜ taɣerdayt tumlilt (neo)

1194. Souricier: ⴰⵏⴳⵎⴰⵔ ⵏ ⵉⵖⵔⴷⴰⵢⵏ anegmar n iɣerdayn آكل أو صائد الفئران

1195. Spalax (rat taupe, rong): ⴰⵖⵣⴽⴰⵍ aɣezkal الخلد، الفأر الأعمى

1196. Sparaillon (pois): ⵜⴰⵏⵚⴼⵉⵜ tanṣfit

1197. Spatule (ois): ⴱⵍⵖⵓⵏⵊⴰ belɣʷnja ملاعقي

1198. Spermophile: ⴰⴳⴱⵓⵔ ⵏ ⵉⴼⵙⴰⵏ agbur n ifsan (neo) هوقل

1199. Sphex: ⵡⴰⵀⵓ wahu إلق المتوسط

1200. Sphinx: ⵜⴰⴼⵔⵉⵊⵊⴰ tafrijja (صمل (فراشة ليلية

1201. Sphinx « tête de mort », bee moths, galleria, *Achérontia Atropos:* ⵜⴰⵏⵓⵍⵉⴰ tanulia (هولية (فراشة

1202. Squale: ⴰⴳⵍⵍⵓⵙ agellus قرش، كلب البحر

1203. Squille, mante de mer: ⴱⵓⵔⵇⵙ ⵏ ⵉⵍⵓⵍ burqes n ilel (neo) جراد البحر، زيز البحر

1204. Stellion: ⴰⵎⵜⵖⵜⵖ (ⵉⵎⵜⵖⵜⵖⵏ), ⴰⴳⵣⵣⴰⵔⴰⵎ amteɣteɣ (imteɣteɣen), agezzaram حرذون

1205. Stephanitis ou tigre du poirier: ⴰⵖⵉⵍⴰⵙ ⵏ ⵜⴼⵉⵔⴰⵙⵜ aɣʷilas n tfirast (neo)

1206. Staphyllin: ⵜⵜⵍⵎⵥⵥⵓⵖ ttelmeẓẓuɣ فرس إبليس، جعل

1207. Sterne, hirondelle de mer (ois): ⴰⵅⵎⵉⵔ axmir خطاف البحر، خرشنة

(1230)

1208. Stomoxe: ⵉⵣⵉⵏⴼⵔ izinfer ذبابة خبيثة

1209. Suricate: ⴰⵙⵓⵔⵉⵛⴰⵜ asuricat (neo) نمس إفريقي

1210. Surmulot, *Rattus norvegicus* (rat gris, rat d'egout), rong: ⴰⵣⵔⴷⵉ, ⵜⴰⵣⵔⴷⵉⵜ, ⴰⴽⵓⵏⴷⵔ, ⵜⴰⴷⵖⴰ, ⴰⵙⴰⵖⴹⴰ azerdi, tazerdit, akunder, tadɣa, asaɣḍa جرذ المتاعب، مرنب

T

1211. Tacaud, capelan (pois): ⴰⴼⴰⵏⴽⴰ, ⵜⴰⵡⵍⴽⵜ afanka, tawlkt تاكود

1212. Tadorne (ois): ⵜⴰⵖⴰⴹⵜ ⵏ ⵡⴰⵎⴰⵏ taɣaḍt n waman شهرمان

- Tadorne casarca *(Tadorna ferruginea):* ⵙⵓⴳⵎ ⴰⵔⵙⵓⴹ sugm arsuḍ

1213. Talitre, puce de sable, puce de mer: ⴰⵡⵓⵔⴷⵓ, ⴰⵡⵓⵔⴹⵓ awurdu, awurḍu

1214. Tamandua: ⵜⴰⵎⴰⵏⴷⵡⴰ tamandwa (neo) تامندوا

1215. Tamanoir: ⴰⴱⵓⵢⵍⵙ abuyles* نامل أكبر

1216. Tangara (ois): ⵜⴰⵏⴳⴰⵔⴰ tangara (neo) (تناغر (طائر

1217. Tanrec (mam): ⵜⴰⵏⵔⵉⴽ tanrik (neo) طنريق

1218. Tantale (ois): ⵜⴰⵏⵜⴰⵍ tantal (neo) تنطل

1219. Taon, horse fly: ⵉⵣⴱ, ⵉⵣⵉⴱⴱ izeb (izaben), izibb (izibban) نعرة

- Taons de grande taille classes du genre tabanus: ⵜⴰⴳⴳⵯⵏⵜ, ⵜⵉⴳⴳⵏⵜ, ⴰⵎⴳⴳⵓⵏ, ⵉⵎⵏⵣⵣ, ⵜⴰⴳⵔⵓⵔⴰⵜ taggʷnt (tiggʷan), tiggent, amggun, imenzz, tagrurat

- Petits taons, genre Chrysops: ⴰⴷⴰⵙ adas

1220. Tapir: ⴰⵍⴰⵖⴰⵙ alaɣas* تابير

1221. Tarente, gecko: ⵜⵉⵇⵇⵍⵉⵜ, ⵉⵇⵊⴷⵔ, ⵜⴰⵏⵊⴷⴰⵎⵜ tiqqlit, iqejder, tanejdamt أبوبريص، سام أبرص

- Tarente du sahara, *tarentola ephippiata,* gecko des sables: ⵉⵎⴽⵡⵔ imekwer

1222. Tarentule: ⵜⴰⴱⵖⴰⵢⵏⵓⵙⵜ, ⴰⵥⵉⵥ, ⵜⵉⵖⵔⴷⵎⵜ ⵡⴰⴹⵓ ⵜⵉⴽⵓⵏⴷⴰ tabɣaynust, aẓiẓ (iẓaẓen), tiɣerdemt waḍu tikunda رتيلاء، تارانتية سامة

1223. Targeur, sole de roche: ⵜⵉⵙⵍⵅⵜ ⵏ ⵓⵙⵓⵍⵉⵍ tislext n usulil (neo)

1224. Tarsier: ⴰⵜⴰⵔⵙⵉⵢ atarsiy (neo) ترسيس

1225. Tassergal, coupe - fil (pois): ⵜⴰⵙⴰⵔⴳⴰⵍⵜ tasargalt

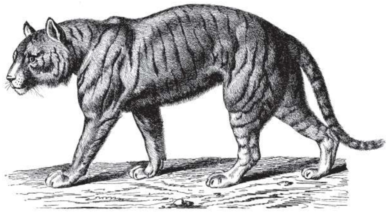

(1253)

1226. Tatou, armadille, dasype: ⴰⴱⵓⵖⵍⴰⵍ abuɣlal (neo) تاتو، أرمديل مدرع

1227. Taupe: ⴰⵖⵣⴽⴰⵍ aɣezkal طوبين، جلذ، خلد أوربي

Taupe dorée: ⴰⵖⵣⴽⴰⵍ ⴰⵎⵏⵏⵓⵔⵖ aɣezkal amennurɣ (neo) طوبين ذهبي اللون

- Taupe naine: ⴰⵖⵣⴽⴰⵍ ⴰⵢⴽⴽⵓⵛ, ⴰⵖⵣⴽⴰⵍ ⴰⴽⴽⵯⵔⵜⴰⵃ aɣezkal aykkuc (neo), aɣezkal akkʷrtaḥ (neo) طوبين قزم

- Taupe nue: ⴰⵖⵣⴽⴰⵍ ⴰⵃⵔⴹⵉⴹ aɣezkal aḥerḍiḍ (neo) طوبين عار

- Taupe marsupiale (Notoryctes typhlops): ⴰⵖⵣⴽⴰⵍ ⴰⵡⵍⴽⴰⵏ aɣezkal awlkan (neo) طوبين جرابي

1228. Taupe-grillon (courtilière), ins: ⵜⴰⵙⵔⵖⵉⵏⵜ taserɣint حرائة

1229. Taurassin, jeune veau: ⵉⵙⵉⴳ isig جذع

1230. Taureau: ⴰⵣⴳⵔ, ⴰⵔⴰⵎⵓⵍ azger, aramul ثور

- Jeune taureau: ⴰⵖⵡⵉ ayʷi

1231. Taurillon: ⴰⵡⵎⵎⴰⵜ awmmat

1232. Tayra (must): ⵜⴰⵢⵔⴰ tayra (neo)

1233. Tchagra (ois): ⴰⵃⴰⵊⵉⵡ aḥajiw

1234. Tégénaire domestique, araignée des maisons, Tegeneria domestica (arach): ⵜⵍⵍⵎⵣⴹⴰ, ⵜⵉⵙⵉⵙⵜ tellmezḍa, tisist غدس، عنكبوث المنازل

1235. Téju, tégu (lézard): ⵜⵉⴳⵓ tigu (neo)

1236. Teigne: ⵜⵉⵜⵉⵏⵢⴰ, ⵜⵉⵎⵜⵛⵉⵜ, ⴰⴽⵔⴽⵓⵔ titinya, timtcit, akerkur حلمة، سوس فراشي (صغار الفراش تضر بالنباتات والحبوب والألبسة)

- Teigne des farines «ou «Pyrale de la farine» *Asopia farinalis:* ⵉⵎⵉⵢⵢⵍ imiyyl

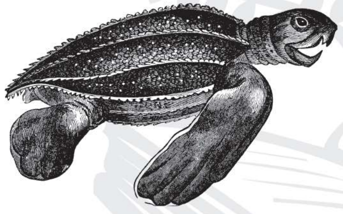

(1259)

1237. Télagon (un blaireau des îles malaises): ⵜⵉⵍⴰⴳⵓⵏ tilagun (neo)

1238. Temnodom sauteur *(temnodom saltator):* ⵜⴰⵙⵔⴳⴰⵍⵜ tasergalt

1239. Ténébrion: ⵜⴰⵡⴽⴽⴰ ⵏ ⵓⴳⴳⵔⵏ tawkka n uggrn (pour la larve), ⵉⴱⵅⵙ, ⴰⴽⵏⴽⴰⵔ ibexs, akenkar (pour l'adulte, Tenebrio molitor) ظلامية

1240. Ténia, ver solitaire: ⴰⵍⴳⵯⵎⴰⴹ ⵓⴷⵉⵙ, ⵉⵖⵔⵉⵙ ⵏ ⵜⵎⴰⴹⵓⵏⵜ, ⴰⵖⵔⵉⵙ, ⴰⵣⵔⵎ ⵏ ⵜⵃⴱⴱⵓⴹⵜ alegʷmaḍ udis, iɣris n tmaḍunt, aɣris, azerm n teɛbbuḍt تينيا، دودة وحيدة وشريطية

1241. Termite (fourmi blanche): ⵜⴰⵢⵜⵛⴰ, ⴰⵔⵓⵣ, ⵜⴰⵎⴰⴷⵉ, ⴰⵔⴽⴽⵓ, ⵜⵓⴷⴷⵎⵙⵙⵉ, ⵜⵓⵖⴷ ⵎⵙⵙⵓⵢ, ⵜⵓⴷⵎⵙⵙⵓ taytca, aruz, tamadi, arekku (arekkuten), tuddemssi, tuɣed messuy, tudemssu سرفة (دود يأكل الخشب) دعر

1242. Terricole: ⴰⵎⵣⴷⵖⴽⴰⵍ amzdeɣkal (neo)

1243. Tisserin (ois): ⴰⵎⵣⴹⴰⵡ amezḍaw تنوط، أبو نساج

- Tisserin gendarme *(Ploceus cucullatus):* ⵜⴰⵙⵍⵍⴰⵍⵓⵜ tasellalut

1244. Têtard: ⵜⴰⵣⴷⵓⵣⵜ ⵏ ⵡⴰⵎⴰⵏ, ⴰⵎⵔⴷⴷⵓ, ⵜⴰⴱⵔⴷⴷⴷⵓⵛⵜ, ⴰⵣⵓⵖⵍⴰⵛ, ⴰⴱⴰⵢⴱⵕⵓⴹ, ⵜⴰⵖⵏⵊⴰⵡⵜ ⵡⴰⵎⴰⵏ, ⴰⵣⵔⵎⵉⴹ, ⴰⵎⴰⵢⴰⴷ tazduzt n waman (tizdaz n waman), amrddu, taberdedduct (tiberduddac), azuɣlac (izuɣlacen), abaybṛuḍ, taɣenjawt waman, aẓermiḍ, amayad شرغوف، فرخ الضفدع

1245. Tetradactyle: ⴰⴽⵓⵣⴹⴰⴹ akuẓḍaḍ رباعي الأصابع

1246. Tetrapode: ⴰⴽⵓⵣⴹⴰⵔ akuẓḍar (neo) رباعي الأرجل

1247. Tetraptère: ⴰⴽⵓⵣⴼⵔ akuẓfer (neo) رباعي الأجنحة

1248. Theridion, theridium (arach): ⵜⴰⵢⵙⵓⵙⵓⵜ, ⵜⴰⴱⴰⵅⵅⴰ taysusut, tabaxxa

1249. Thomise (araignée-crabe, arach): ⵜⴰⴱⵍⵓⵖⵎⴰ tabluɣma برثنية (نوع من العناكب)

1250. Thon: ⴰⴱⴰⵢⵔⵓⵏ abayrun طن، تن

1251. Thon blanc: ⴰⵊⴰⵏⴰ ajana طن أبيض

- Thon rayé ou bonite: ⴰⵣⵢⴰⵎ azyam

- Thon rouge: ⴰⴹⵓⵏ aḍun طن أحمر

1252. Thylacine, loup marsoupial: ⵜⵉⵍⴰⵙⵉⵏ tilasin (neo) صائد الليل

1253. Tigre (fel): ⵉⵣⵎ ⴰⵖⵉⵍⴰⵙ, ⵉⵣⵎ ⴰⴱⵔⴱⴰⵛ, ⴰⵖⵉⵍⴰⵙ, ⴰⴳⵔⵣⴰⵎ izem aɣilas, izem aberbac, aɣʷilas, agerzam سمي كذلك لما بينه والنمر من شبه ببر

1254. Tinamou (ois): ⵜⵉⵏⴰⵎⵓ tinamu (neo)

1255. Tique: ⴰⵙⵍⵍⵓⴼ, ⴰⵇⵔⵎⵉⵎ aselluf, aqermim قراد

- de chien: ⴰⴷⴷⵍⵎ, ⴱⵓⴳⴰⵡⵔ addelm, bugawr

- de chameau (accrochée à l'animal): ⴰⵙⵍⵍⵓⴼ aselluf

- de chameau gonflée de sang (tombée): ⴰⴳⵯⵔⵎⵍ agʷrmel

- de chèvre: ⴰⴼⴹⵓⴹ, ⴰⴼⴹⵉⵍ afḍuḍ, afḍil

(1271)

1256. Toile d'araignée: ⴰⵣⵟⵟⴰ ⵏ ⵜⴰⴽⴽⴰⵍⵜ, ⵉⵙⴰⵙⴰⵏ azeṭṭa n takkalt, isasan عكاش، شع، بيت العنكبوث

1257. Toison: ⵉⵍⵉⵙ ilis جزة - ⴰⵎⵍⵓⵙ amlus: mouton ou chèvre qui vient d'être tondu

1258. Torpille, raie électrique (pois): ⴰⴼⵍⵜⴰⵙ afeltas فتر (رعادة)

- Torpille marbrée, torpédine (pois): ⵜⴰⴳⵯⵍⵉⵎⵜ tagʷlimt

1259. Tortue: ⵉⴼⴽⵔ (ⵉⴼⴽⵓⵔⴰⵏ), ⴰⴼⴽⵔⵓⵏ ifker (ifkeran), afekrun سلحفاة

- Tortue femelle: ⵜⵉⴼⴽⵔⵜ tifkert

- Tortue clémmyde, *clemmys leprosa:* ⵉⵙⵎⴳ ⵡⴰⵎⴰⵏ isemg waman

- Esp. de tortue très petite vit dans les mares: ⵜⴰⴽⴷⴱⴷⴱⵜ takdebdebt

- Tortue géante: ⵉⴱⵔⴼⴽⵔ iberfker (neo) سلحفاة عملاقة

- Tortue à écailles: ⵉⴼⴽⵔ ⴱⵓ ⵉⴽⵔⴹⴰⵏ ifker bu ikerḍan

- Tortue-boîte: ⵉⴼⴽⵔ ⴰⵏⴽⵓⵍ ifker ankul (neo)

- Tortue à cou de serpent: ⵉⴼⴽⵔ ⴱⵓ ⵓⵎⴳⴳⵔⴹ ⵏ ⵓⴱⵏⴽⴰⵍ ifker bu umggerḍ n ubenkal (neo)

- Tortue à étoiles: ⵉⴼⴽⵔ ⴱⵓ ⵉⵜⵔⴰⵏ ifker bu itran (neo)

- Tortue alligator: ⵉⴼⴽⵔ ⴰⵍⵉⴳⴰⵟⵓⵔ ifker aligaṭur (neo)

- Tortue jaune: ⵉⴼⴽⵔ ⴰⵡⵔⴰⵖ ifker awraɣ (neo) سلحفاة صفراء

- Tortue léopard, pardalis babcocki: ⵉⴼⴽⵔ ⴰⵖⵉⵍⴰⵙ ifker aɣʷilas (neo)

- Tortu de mer: ⵉⴼⴽⵔ ⵏ ⵉⴳⵉⵔⵡ, ⴱⵓ ⵜⴳⵔⴰ ⵏ ⵉⵍⵓⵍ, ⴰⵎⵔⵔⵉⴷⵓ ifker n igirw, bu tegra n ilel, amerridu (imerridiwn) سلحفاة البحر

1260. Toucan: ⴰⵜⴱⵉⵔ ⵏ ⵜⵣⵍⵖⴰ atbir n tzelɣa* طوقان

1261. Touille (ou requin-taupe, lamie): ⴰⵡⵇⵇⴰⵙ-ⴰⵖⵣⴽⴰⵍ awqqas-aɣezkal (neo)

1262. Tourterelle: ⴰⴱⴻⵔⵖⵓⴷ, ⵜⴰⴱⴻⵔⵖⵓⴷⵜ, ⵜⴰⴳⵯⵔⵔⴰⵎⵜ, ⵜⵉⵎⵉⵍⵍⴰ aberɣud, taberɣudt, tagʷrramt, timilla أطرغلة وقمري

- Tourterelle masquée *(Oena capensis):* ⵜⵉⵏⴰⴹⵜ ⵏ ⵜⴳⴹⴰⴹ tinaḍt n tgḍaḍ

-Tourterelle des bois: ⵜⴰⴷⵓⵔⵉⵢⵜ taduriyt

-Tourterelle du cap: ⵜⴰⵍⴽⵉⵏⴹⴰⵡⵜ talkinḍawt

-Tourterelle maillée: ⵜⵉⴳⴻⵔⴳⴻⵔⵜ tigergert

1263. Tourtereau: ⵉⵎⵉⵍⵍⵓ imillu ذكر الترغل

(1290)

1264. Traquet motteux: ⴰⴳⴱⴻⵙ agbes طائر المدر

- Traquet à tête blanche: ⴰⵎⴰⵇⵇⴰⵏ, ⵜⴰⵎⴻⵏⵅⵉⵔⵜ amaqqan, tamenxirt

- Traquet à tête grise: ⴰⵛⵔⴰⵔⴰ acrara

1265. Tranchoir: ⵜⴰⵙⴻⵎⵎⴰⵡⴹⵜ ⵉⵙⴻⵍⵎⴰⵏ tasemmawdt iselman (neo) منجلية (سمكة على شكل منجل)

1266. Trichocéphale: ⵉⵎⵉⵖⴻⵣ imiɣez سلّاءة (نوع من الديدان يعيش في الأمعاء طفيلية)

1267. Trionyx, tortue molle, (tortue d'eau douce, à carapace molle): ⵉⴼⴽⴻⵔ ⵉⵍⴻⴳⴳⵯⴰⵖⴻⵏ ifker ileggʷaɣen (neo) سلحفاة رخوة الترس. سلحفاة نهرية

1268. Triton: ⵜⴰⴳⴷⴻⵙⵜ ⵏ ⵡⴰⵎⴰⵏ, ⵜⴰⵔⴽⵏⵓⵥⵜ, ⴰⵔⴽⵏⵓⵥ, ⴰⵍⴽⵏⵓⵥ tagdest n waman, tarknuzt, arknuz, alknuz ودعة بوقية أو سمندل الماء أو بوق البحر (وهو من الرخويات)

1269. Troglodyte (neo): ⴰⵙⵉⴱⴱⵓⵙ, ⴰⵙⵉⴱⴱⵓ, ⴱⵓⴼⴻⵙⵙⵉⵡ asibbus, asibbu, bufessiw وصع. صعو

1270. Trombidion, aoutât, rouget: ⴼⵓⵇⵇⴻⵙ fuqqes قمل خملي. خاشية

1271. Trompe d'éléphant: ⴰⵖⴻⵏⵥⵓⵔ ⵏ ⵉⵍⴻⵡ aɣenzur n ilew خرطوم الفيل

1272. Troupe de moineaux, d'étourneaux: ⵉⴷⵉⵍⵉ idili

1273. Troupe de rapaces: ⵜⴰⵢⵍⵍⵉ, ⵜⴰⵎⵓⵍⴰⵢⵜ taylli, tamulayt سرب من الكواسر

1274. Truffe: ⴰⴼⴼⴰⵏⴽⴰ affanka خطم الكلب والهر

1275. Truie: ⵜⴰⵍⴰⴷⴰⵢⵜ taladayt خنزيرة

1276. Truite (pois): ⴰⴱⵍⴰⵖ ablaɣ تروتية

1277. Truie de mer: ⵜⴰⵍⴰⴷⴰⵢⵜ ⵏ ⵉⵍⴻⵍ taladayt n ilel (neo) جلاخ

1278. Truxale *(Acrida mediterranea):* ⵎⴻⵍⵓⵛⵛⴻⵏ meluccen جرادة تشبه السرعوفة

1279. Tuatara (rept): ⵜⵡⴰⵜⴰⵔⴰ twatara (neo)

1280. Tupaia, tupaja: ⵜⵓⴼⴰⵊⴰ tufaja (neo) سنجاب آسيا

1281. Turbo: ⵜⵓⵔⴱⵓ turbu (neo) تربو

U

1282. Urubu (ois): ⵓⵔⵓⴱⵓ urubu بغاث أسود

1283. Unau, unu: ⵓⵏⴰⵡ unaw أونو

1284. Uromastix, *Uromastix acanthinurus:* ⴰⴳⵯⵊⵊⵉⵎ, ⴰⵃⴻⵔⴷⴰⵏ, ⴰⴳⵉⵣⴰⵎ, ⴰⵎⴽⴰⵛⴰⵡ, ⴰⴳⴻⵣⵣⴰⵔⴰⵎ agʷjjim, aḥerdan, agizam, amkacaw, agezzaram ضب

- *Uromastyx acanthinura:* ⴰⴳⵯⵊⵊⵉⵎ, ⴰⵃⴻⵔⴷⴰ, ⴰⵃⴻⵔⴷⴰⵏ agʷjjim, aḥerda, aḥerdan

- *Uromastyx acanthinura acanthinura:* ⴰⴳⵯⵊⵊⵉⵎ agʷjjim

- *Uromastyx acanthinura nigriventris:* ⴰⵃⴻⵔⴷⴰⵏ aḥerdan

- *Uromastyx Geyri:* ⴰⴳⵉⵣⴰⵎ agizam

-*Uromastyx alfredschmidti:* ⴰⴳⴻⵣⵣⴰⵔⴰⵎ agezzaram

- *Uromastyx occidentalis:* ⴰⴽⴰ aka

- Uromastyx dispar, fouette queue du Mali: ⴰⵎⴽⴰⵛⴰⵡ amkacaw

V

1285. Vache: ⵜⴰⴼⵓⵏⴰⵙⵜ, ⵜⴰⵙⵜ tafunast (tifunasin), tast (tisitan, tisita) بقرة

Vache à lait: ⵜⴰⵢⴰ taya بقرة حلوب

- Vache maigre, malade: ⵜⴰⵃⴻⵊⵊⵓⴹⵜ taḥejjuḍt بقرة مريضة هزيلة

- Vache qui n a pas encore mis bas: ⵜⴰⵛⴽⵕⴰⵎⵜ tackṛamt بقرة لم تلد بعد عجلا

1286. Vampire (chauve souris): ⵙⵙⵓⵎⵎ ⵉⴷⴰⵎⵎⴻⵏ ssumm idammen (neo) مصاصة. نزافة

1287. Vanneau huppé: ⵉⴱⵉⴱⴻⴹ ibibeḍ طيط قبراني

- Vanneau migrateur (ois): ⵓⵎⵎⴻⵔⴳⵉⵥ ummergiẓ أبوطيط. طيبة

1288. Varan: ⴰⵡⴽⵊⵉⵎ, ⴰⴽⵓⴷⵉ, ⵜⵉⴼⴷⵉⵔⵜ awkjim, akudi, tifdirt ورل

- Varan du désert: ⴰⵖⴰⵜⴰ aɣata ورل الصحراء

1289. Varron: ⴰⴹⴻⴽⴽⵓⴽ, ⴰⴹⴻⴽⴽⵓ, ⴰⵜⴻⴽⴽⵓⴽ, ⴷⵉⴽⴽⵓⴽ ⵉⵣⴳⴰⵔⴻⵏ aḍekkuk, aḍekku, atekkuk, dikkuk izgaren نبر

1290. Vautour: ⵉⵖⵉⵡⵔ, ⴰⴳⴻⵔⵎⴰⵍ iɣiwr (iɣawren), agermal (igermalen) نسر

- Vautour oricou: ⴰⵥⵉⵥ aẓiẓ (iẓaẓen)

- Vautour fauve: ⵉⴳⵉⴷⴻⵔ ⴰⵎⴻⵊⵊⵓⴹ igider amejjuḍ

- Vautour d'Égypte, percnoptère: ⵉⵙⵖⵉ, ⵜⴰⵖⴰⵍⴳⵉ isɣi, taɣalgi شوحة. رخمة

- Vieux vautour: ⵉⴽⴻⴱⴱⵓⵛ ikebbuc قشعم

(1308)

1291. Veau: ⴰⴳⴻⵏⴷⵓⵣ, ⴰⴽⴻⵏⵟⵓⵔ agenduz, akenṭur عجل

1292. Venin: ⵉⵔⵉⵢⵏ, ⵉⵔⵉⵔⵏ iriyn, iriren سم الأفاعي

1293. Venimeux: ⵓⵥⵏⵉⵏ, ⴰⵎⵓⵥⵥⵏ, ⴱⵓ ⵉⵔⵉⵢⵏ uẓnin, amuẓẓen, bu iriyen سام

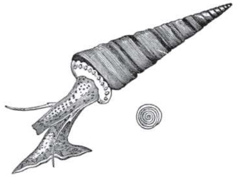

(1318)

1294. Ver (ann): ⵜⴰⵡⴽⴽⴰ, ⵜⴰⵢⵛⵛⴰ, ⴰⴱⵅⵅⵓⵢ, ⴰⴽⵜⵛⴰ, ⴰⵏⵛⵍ tawkka, taycca, abexxuy (ibuxxuyn), aketca, ancl دود

- Vers qui se trouvent qlqf dans les gazelles entre chair et peau: ⵉⴽⴱⴷⵉⵡⵏ ikbdiwn

1295. Ver blanc, man, larve du hanneton: ⴰⴱⵍⴰⵡⴽⴽⴰ, ⵜⴰⴼⴰⵙⴽⴰ ⵉⴼⵓⵍⵍⵓⵙⵏ ablawkka, tafaska ifullusen

1296. Ver de foie: ⴰⴼⵔⵙⵍⵎ afers-lem دود الكبد

1297. Ver à soie: ⵜⴰⴳⵛⵛⴰ ⵓⵎⵟⵟⴰⵍⵙⵓ tagecca umeṭṭalsu دودة القز

1298. Ver à tête noire: ⵜⴰⵡⴽⴽⴰ ⵎⵎ ⵉⵅⴼ ⴰⴱⵔⴽⴰⵏ tawkka mm ixef aber-kan

- Ver à queue: ⵜⴰⵡⴽⴽⴰ ⵎⵎ ⵉⵎⵖⵉⵍ tawkka mm imɣil

1299. Ver de terre: ⴰⴷⴰⵏ ⵏ ⵜⵎⵓⵔⵜ, ⴰⴷⴰⵏ ⵡⴰⴽⴰⵍ, ⵉⵊⵉⵔⵎⴹ, ⴰⵥⵔⵎⵜⵜⵓⵛ, ⴰⵙⵔⵎⴽⴰⵍ adan n tmurt, adan wakal, ijirmeḍ, azermettuc, asermkal خرطون

1300. Ver de mer, ver arénicole, lombric marin: ⵜⴰⵡⴽⴽⴰ ⵓⵎⵍⴰⵍ tawkka umlal

1301. Ver de guinée, dragonneau: ⴰⵜⵍⴱ, ⴰⴽⵔⴽⵏⵓ atleb, akerknu (kerk-nuten)

1302. Ver luisant, lampyre: ⵙⵍⵍⵉⴹⵓⵔ sellidur (id sellidur), ⵜⵓⵥⵔⵓⵔⵇ, ⵜⵍⵍⵉⴹⵓⵔⵖ tuẓrureq, telliḍureɣ حباحب يراع

1303. Ver parasite: ⴰⵥⵔⵎ, ⵉⵎⵉⵖⵥ azerm, imiɣez دودة طفيلية

1304. Verdier (ois): ⴰⴱⵓⵔⵥⴳⵥⴰⵡ aberzgzaw خضير، خضيري

1305. Vermine, animal nuisible: ⵜⴰⵡⵉⵡⴰ, ⴰⴱⵔⵡⵇⵇⴰⵙ tawiwa, aber-wqqas حيوانات مضرة، حشرات مضرة

1306. Vermivore: ⴰⵎⵛⵛⵡⴽⴽⴰ amec-cwkka (neo) آكل الديدان

1307. Vertébrés: ⵉⴷ ⴱⵓ ⵜⴳⵥⵉⵜⵉⵏ id bu tegzitin (neo) فقريات

1308. Vespertillon: ⵜⴰⵃⵍⵉⵎⵜ, ⵃⵍⵉⵎⴰ ⵓⵥⴰⵍⵉⵎ, ⵃⵔⵉⵎⴰ ⵓⵥⴰⵍⵉⵎ tahlimt, hlima uẓalim, hrima uẓalim خفاش

1309. Veuve (ois): ⵜⴰⴷⴳⴰⵍⵜ ⵏ ⵉⴳⴹⴰⴹ tadgalt n igḍaḍ طائر الوحيد

1310. Veuve noire (espèce d'araignée, arach): tⴰⴷⴳⴰⵍⵜ ⵜⴰⴱⵔⴽⴰⵏⵜ tadgalt taberkant (neo) أرملة سوداء

1311. Vieille (pois): ⴰⵙⴽⴽⵓⵔ asek-kur

- Vieille de mer (pois): ⵉⵎⵙⴽⵔ im-sker كيدم

1312. Vipère: ⴰⵃⴰⵡⵛⴰ, ⵜⵉⴼⵉⵖⵔⴰ, ⵜⴰⵍⴼⵙⴰ, ⵜⴰⵃⵔⴰ, ⵜⴰⴱⵍⵉⵏⴽⴰ aḥawca, tifiɣra, talefsa, tahra, tablinka أفعى، حية

- Vipère à corne, ceraste: ⵜⴰⵛⵛⵍⵜ, ⵜⵉⴼⵉⵖⵔⴰ ⵎⵎ ⵜⴰⵙⴽⵉⵡⵉⵏ, ⵜⴰⴱⵍⵉⵏⴽⴰ ⵎⵎ ⵜⴰⵙⴽⵉⵡⵉⵏ taccelt, tifiɣra mm taski-win, tablinka mm taskiwin أفعى مقرنة

- Vipère des sables, vipère de l'erg, céraste d' avicenne: ⵜⴰⵃⵔⴰ ⵓⵎⵍⴰⵍ, ⵜⴰⴼⵔⵏⵉⵜ tahra umlal, tafernit أفعى الرمال

- Vipère dangereuse et mortelle: ⵜⴰⴽⵜⵍⴰ taktla حية قصقاص، خبيثة قاتلة

Vipère qui tue immediatement: ⵜⴰⵍⴼⵙⴰ ⵜⴰⵏⴰⴹⴰⵔⵜ talefsa tanaḍart حية عاضه تقتل في الحين

1313. Viscache (rong): ⴰⴼⵙⴽⴰⵛ afeskac (neo) فسكاش

1314. Vison: ⴰⴼⵉⵥⵓⵏ avizun (neo) فيزون

1315. Vive, vive araignée, vive vipère (pois): ⵉⵖⵉⵔⴷⵎ, ⵜⴰⴱⵍⵉⵏⴽⴰ iɣirdem, tablinka شواكة

1316. Volatile: ⴰⵢⵍⴰⵍ aylal طير من الدواجن

1317. Vol d'oiseaux: ⴰⴷⴼⵔⵉⵔ ad-frir رف طيور

1318. Volute: ⵜⴰⵏⴽⵔⵓⵥⵜ, ⵜⴰⵍⴽⵏⵓⵥⵜ tankruzt, talknuzt حلزون بحري

- *Volute cymbium cymbium L.:* ⴰⴼⵖⵓⵍ afɣul (ifɣulan)

1319. Vrillette, pou des bois: ⵅⵏⵉⵏⵓ xninu سوسة الخشب

W

1320. Wallaby: ⵡⴰⵍⵍⴰⴱⵉ - wallabi (neo) ولب (كنغر صغير)

1321. Wapiti, élan d'Amérique, Cervus canadensis: ⴰⴽⵯⵔⴽⵯⴷⴰⵏ ⵏ ⴽⴰⵏⴰⴷⴰ akʷrkʷdan n kanada وبيت (ايل امريكي كبير)

1322. Wombat, phascolome: ⵡⵓⵎⴱⴰ wumba ومبت (لبون استرالي)

1323. Watussi: ⵡⴰⵜⵓⵙⵉ watusi

X

1324. Xanthie (noctuelle): ⴰⵎⵏⵛⵖⵍⵓⵍ amencɣlul ليلية، فراشة مقوسة

1325. Xylophage: ⴰⵎⵛⵛⴰⵙⵖⴰⵔ (ⵉⵎⵛⵛⴰⵙⵖⴰⵔⵏ) ameccasɣar (imeccasɣaren) neo خاشب، آكل الخشب من الحشرات

1326. Xylocope, abeille charpen-tière: ⵜⵉⵥⵉⵥⵡⵉⵜ ⵜⴰⴷⵔⵖⴰⵍⵜ tizizwit taderɣalt قعثبان أزرق

1327. Xerus, rat palmiste, écureuil fouisseur, *xerus erythropus* (es-pèce d'ecureil), rong: ⴰⴽⵓⵍⴰⵏ akulan سنجاب النخل

Y

1328. Yack: ⴰⵔⴰⵎⵓⵍ ⵉⴷⴼⵍⴰⵡⵏ aram-ul ideflawn* قطاس

1329. Yapock (Chironectes mini-mus), loutre marsupiale (espèce d'oppossum): ⴰⵢⴰⴼⵓⴽ ayafuk

Z

1330. Zèbre: ⴰⵎⵖⵊⵓⴷ ameɣjud حمار الزرد

1331. Zébu: ⵜⵉⴽⵓⵔⵓⵜ tikurut (درباني حيوان ذو سنام من الفصيلة البقرية)

1332. Zeuzère: ⵜⵉⵎⵜⵛⵉⵜ ⵏ ⵜⴼⵉⵔⴰⵙ timtcit n tfiras قتع الإجاص

1333. Zibeline (must): ⵜⴰⵣⵍⴽⵟⵟⴰ ⵜⴰⵕⵓⵎⵉⵜ tazelkṭṭa taṛumit زيلين، سمور سيبيريا

1334. Zonure: ⴰⵙⵎⵔⴳⵯⵊⵊⵉⵎ asmergʷjjim (neo) خناز

1335. Zoophage: ⴰⵎⵛⵛⵎⵓⴷⵔ amec-cmuder (neo)

1336. Zorille, *Poecilictis libyca* (must): ⴰⵣⴹⴹⵏ, ⴰⵣⵟⵟⵏ azeḍḍen, azeṭṭen (izeḍḍenen), ⴰⵙⴼⵛ, ⴰⵡⵔⵜⴰ asefc, awrta ظربان

Annexe ⴰⵙⴹⴼⵔ ملحق

A1337 - Capucin bec-d argent *(Euodice cantans, ois)* : ⵙⵉⴹⵏ ⵉⵥⵍⴰⵏ siḍen iẓlan
A1338 - Céphalophe couronné, céphalophe de Grimm *(Sylvicapra grimmia)* : ⵜⴰⵍⵓⴼⵉ talufi
A1339 - Cordon bleu *(Uraeginthus bengalus, ois)* : ⵜⴰⵇⴷⵉⵜ taqdit
A1340 - Cynips (ins) : ⴰⵢⴷⵉ ⵏ ⵜⴼⵓⴽⵜ aydi n tfukt آبرة، عفصية
A1341 - Grèbe castagneux : ⵜⵉⴽⵉⵥⵉⵜ ⵏ ⵡⴰⵎⴰⵏ tikiẓit n waman
A1342 - Piapiac africain *(Ptilostomus afer, ois)* : ⵉⵙⴰⵙⴰⴳⵏ, ⴰⵙⴰⴳⴰⴳ isasagen (pl), asagag
A1343 - Toutenon commun *(ommatostrephes sagittatus, todarodes sagittatus, cephalopode)* : ⵉⵍⵙ ⵏ ⵉⵍⵓⵍ iles n ilel

index Amazigh

ababbuc 474, 984
abaḍaw 1099
abadix 202, 822
abaɛkka 1106
abaɣaḍ 169
abaɣuɣ 1106
abaɣus 581,1185
abaɣus bu inzar 860
abaḥu 344
abakku 1085
abal 106
abalal 681
abalɣa 349, 353
abanɣu 623
abanna 1085
abaqzwa 593
abaqzzwi 75
abaraɣ 1108
abaray 490
abarduz 170
abaṛṛa 1085
abarran 977
abaṛṛay 267
abarru 391
abarzzi 97
abaskaḍ 169
abatac 283
abaybṛuḍ 1244
abayḥ 206
abaykur 709
abaylal 1156
abayṛṛu 1106
abayrun 1250
abbar 800
abbuc 344, 632
abɛu 861
abɣaw 162
abɣayc 660,1001
abɣayc n ilel 633
abɣbaɣ 129, 383
abɣur 711
abḥrur 1085
abiba 373, 838
abiba n tawla 65
abibi 432
abiduk 977
abizzu 718
abjaw 789, 983
abkni 716
abkt 463
ablaɣ 40, 123, 739, 1276
ablawkka 764, 1295
ablbal 31, 614
ablbaqquc 308
ablbbuc 474
ablbbun 288
ablbbuz 297
ablbnna 628, 753
ablgamu 593
ablgʷjjim 753
ablhassu 288
ablhaw 710
abllbun 789
abllɣʷman 492
ablmẓẓuɣ 920
ablullu 987
ablyamun 593
abnkal 1176

abnkal n waman 364, 862
abrar 125, 913, 1110, 1129
abraybaray 567
abrbac 125, 481
abrcni 283
abrḍag 426, 937
abrḍal 660, 1001
abrḍal aḍrḍur 206
abrḍan 498, 660
abrḍar 787
abrḍḍɛman 492
abrḍuḍ 1085
abrɣggʷal 799
abrɣu 1074
abrɣud 1262
abrhuc 710
abrik 214
abrjɣlal 474
abrkawc 151
abrkuk 340
abrkus 137
abrni 493, 965
abrran 266
abrrddɛman 906
abrriḍ 169
abrriq 514
abrru 1156
abru 935
abrurq 774
abrwqqas 1305
abryun 711
abrzggu 16
abrzgun 711
abrzgzaw1304
abrzizzw 590
abubar 273
abubbaẓ 924
abubbaẓ n ilel 924
abubbaẓ umlil 924
abubbaẓ usunḍ 924
abucam 816
abucnbl 1099
abudac 831
abufḍis 585
abufuck 832
abugil 848
abuɣlal 1226
abuḥdad 806
abuḥrar 52, 474
abujɣlal 474, 605
abujɣlal n ifrgan 474
abukar 405
abukir 169
aburbbu 718
aburi 842, 844
aburjij 577
aburrg 391
aburxs 577
abusbis 1015
abusbis n ilel 1015
abusbis n iskʷla 1015
abutcl 1060
abuxbux 474
abuxxu 648
abuyidd 796, 840
abuyls 1215
abuzbiz 1015
abuzbuz 1158
abxxuc 648
abxxuy 1294
abẓaẓa 307, 730, 1156
abẓiẓ 307
abzzir 1021
abzzir n ilel 970
acabruc 504
acacca 300
acakma 253
acamul 621
acaqrra 1156
acbarn 576

acbcal 731
acbuq 40
accl n tklatin 1165
acḍun 55
acɛḍab 1085
acfcaq 308
acicaw 1055
aciḍi 1143
acigan 8
ackaḍn 164, 1095
ackrf 374,1191
ackuf 230
ackwalla 304
aclal 295, 1154
aclɣiḍ 713
acluɣ 689
acmcaw 163
acnclla 296
acniḍ 843
acraɣi 1146
acrara 1264
acrbraw 464
acrmcal 541
acrmcam 1052
acrmuḍ 875
acumbanzi 294
acwraɣ 734
acwwaḍ 1085
acxarn 576
acxaṭ 248
aḍafu 308
adagl 246
aḍaɣur 124
adal 1181
aḍaluj 35,1187
adamsa 900, 947
adan n tmurt 732,1299
adan wakal 1299
adanay 656
aḍar wayyis 1004
aḍarfus 962
adas 1219
adbdub 1162
addad 1146
addlm 1255
adfrir 1317
adɣar n islman 120
adgaẓ n islman 120
adɣdaɣ 105
aḍggʷal n tafukt 1014
adɣmus 925
adɣmus n waman 925
adɣʷr 1144
adi 927
adinuẓuṛ 433
aḍkku 1289
aḍkkuk 360, 1289
aḍku 139, 938
admman 839
admu 535
adray 992
aḍrays agmumis 1063
adsman 429
adssiw 498
aḍun 1251
aduru 593
adxʷs 336
aɛawc 693
aɛlbun 1106
aɛqric 380
afalku 104,493,597
afangulan 944
afanka 224,1211
afcgḍiḍ 660,1001
afḍil 1255
afḍuḍ 655,1117,1255
affanka 1274
affiɣra 1165
afgan 631
afɣul 1318

aficlul 718
afital 835
afkak 263
afkraw 218 , 278
afkrun 1259
aflanṣiḍ 363 , 1082
aflcu 350
aflkay 494
afllu 143
afltas 322, 1088, 1258
afnnakʷc 902
afntus 173
afraj 170
afraksi 12
afraray 883
afraray n ucfcaq 311
afrḍuḍ 577
afrgɣul 41
afrkul 565
afrkus 975,1134
afrmac 457
afrquc 902 , 1136
afrrac 1088
afrrum 468
afrslm 1296
afrtkum 1156
afrtṭṭa 273,950
afrtṭṭa bu imẓẓaɣ 908
afrtṭṭill 564
afrẓẓu 345
afskac 1313
aftakka 220
afuck 182
afuctal 835
aful 232, 231, 319,942
afullus 340
afullus ajaqlal 340
afullus n isuliln 1134
afullus n trbibit 341
afunas 162
afurgl 440, 1128
afuss 507
agad 928
agadir n tuḍfin 517
agagz 173
agaman 312
agami 21
agamrru 499
agamum 593,841
aganziz 170
agar 1156
agawgaw 562,568
agaymru 499
agays 927
agaywar 348
agayz 173
agazu 323
agbs 824 , 1264
agbur amaylal 456, 1035
agbur n ifsan 1198
agbur waman 236
agḍiḍ 883,884
agḍiḍ ardin 747,793,885
agḍiḍ bu uhlallu 886
agḍiḍ iɣwawn 529, 1016
agḍiḍ iyugawn 138
agḍiḍ n isan 587
agḍiḍ n udayn 593
agḍiḍ n umaglal 887
agḍiḍ n tsnnant 262
agḍiḍɣrda 273
agḍiḍil 1010
agḍiḍ-izi 332
aggur 252
aggurdi 1072
aggurdi wakal 44
aggurdi waman 525
agiw 701
agizam 20, 509, 1284
aglaw 848

aglaz 474
agllid 1188
agllid n tizzwa 1105
agllus 460,810,1113,1202
aglmum 204
agmar 278, 479
agmil 842
agmums 585
agnduz 1291
agnfur 850
agnu 560
agrawal 51
agrctal 176
agrfal 426
agrfiw 352
agrgr 129,1027
agrirḍ 558
agris n ilel 1116
agrizli 582
agrlellu 205
agrmal 1290
agrrud 975
agrsiw 1022
agru 575
agru iskʷla 424
agru n tallaxt 968
agrzam 589, 701, 946, 1253
agṭṭuf 512
agudi 1053
agulaz 744
aguli 408
agulz 735
aguniḍ 1
agurdu 1072
agurfu 566
agurgut 593
agurr 251
aguti 25
agwal 583
agʷctim 913
agʷilal 278
agʷirar 7
agʷjjim 20
agʷjjim 509, 1085,1284
agʷlif 477, 1131
agʷlif aḍrḍur 2
agʷnin 689
agʷrml 1117, 1255
agʷzlḍaḍ 179
agʷzlils 185
agʷzlisk 178
agzzaram 20, 509,1204, 1284
aɣacɣac 660,1001
aɣaḍ 169
aɣaḍn 225
aɣafaf 833
aɣalg 299
aɣanba 395
aɣaslm 711
aɣata 1288
aɣawsis 1075
aɣbub 132
aɣiddu 590,591
aɣla 137
aɣlaɣlu 587
aɣllangum 451
aɣllu 711
aɣnbu 131
aɣnbub 131
aɣnbugḍiḍ 911
aɣnduz 542
aɣnsi 221
aɣnzggu 519
aɣnzur n ilw 1271
aɣray 992
aɣrci 500
aɣrciw 500
aɣrda - kanguru 148
aɣrda 1099
aɣrda abrkan 1099

aɣrda aṛumi 1099
aɣrda awlkan 1193
aɣrda bu isnnann 1099
aɣrda bu tammnt 1193
aɣrda bu uzagg 1099
aɣrda idrq 1065, 1099
aɣrda n ilel 184
aɣrda n isuliln 1099
aɣrda n tmgra 1099
aɣrda n trgʷa 212
aɣrda n urtan 520
aɣrda n waman 1087
aɣri 956
aɣris 1240
aɣrraɣru 587
aɣrratum 308
aɣrzul 288
aɣs 408,744
aɣsi 408, 735, 744
aɣsi bu uzagg 737
aɣucaf 395
aɣucaf lhind 538
aɣufal 139
aɣunja 293, 583,1098
aɣunja amaylal 1098
aɣur 455
aɣuray 640
aɣuri 956
aɣuzaw 512
aɣʷi 1230
aɣʷilas 701, 946, 1253
aɣʷilas n ilaln 702
aɣʷilas n marikan 361
aɣʷilas n tfirast 1205
aɣʷlal 474
aɣʷri 956
aɣyul 57
aɣyul adɣmum 57
aɣyul n tskwrin 132, 1092
aɣyul n yiḍ 1115
aɣyul waman 552
aɣyul n tazart 195
aɣẓaẓ 838
aɣzfiɣr 159
aɣzfisk 733
aɣzkal 1195, 1227
aɣzkal aḥṛḍiḍ 1227
aɣzkal akkʷrtaḥ 1227
aɣzkal amnnurɣ 1227
aɣzkal awlkan 1227
aɣzkal aykkuc 1227
aɣzzaf waskiwn 733
aḥajiw 1233
aḥarfa 322
aḥawca 1312
aḥdadiy 279
aḥḍiḍ 1163
aḥgru 553
aḥgun 555
aḥigun 977
aḥjud 64
aḥnnqric 483
aḥnsur 57
aḥrarad 1112
aḥraw 255
aḥrbebbu 711
aḥrdan 20
aḥrdan 509, 1284
aḥrrac 979
aḥrti 1129
aḥrtukka 1129
aḥurri 346
aḥurri wurtan 346
aḥzayr 1156
ahaqqar 348
ahaqqay 348
ahbbaẓ 437
ahbbuẓ 437
ahnaqqar 218 , 278
ahr 723

ahrmuc 534
ahrmuc umusk 247,286,1044
ahrrandu 109
ahrruḍ 519,989
ahuk 169
ahuttil 807
ajaɣiɣ 539
ajagju 799
ajakamar 658
ajakana 659
ajalan 817, 993
ajalay 490
ajamul 70,621
ajana 1251
ajarac 816
ajarfi 352
ajayc 387
ajdir 536
ajḍiḍ n ifunasen 1016
ajḍiḍ n ilel 832
ajɣnɣl 331
ajɣur 475
ajḥmum 799
ajḥmum usulil 803
ajḥmum uẓru 801
ajlal 1085
ajlic 243
ajnkikr 172
ajerlaw 214
ajrruḍ 975
ajuɣr 927
aka 711, 1284
akaccu 460
akalalyus 217
akamici 666
akarzud 789
akasu 258
akawka 411
akawnḍiḍ 298, 831,1184
akaya 580, 1186
akayc 105
akayman 207
akaynun 554
akbb 1156
akbur 455
akcic 1166
akεaw 258
akiḍar 278, 479
akiṭar 479
akiyyaw 1055
akmkum 131
aknḍuc 752
akngurayrda 1049
aknguru 667
aknguru iskʷla 668
aknkaju 667
aknkar 1239
aknṭur 1291
aknuz 983 , 1043
aknuz n waruy 1043
aknuz n yilf 774, 1042
aknuz yizm 724
aknyaw 439
aknzay 977
aknzzay 975
akrabu 669
akrar 137
akrkaju 233
akrknu 444
akrkur 1236
akrrbub 474
akrrslm 1034
akrt 107
aksil 589, 701
akskus 359
aktca 100, 1294
aku 979
aku n ilel 980
akubay 321
akudi 1288

akudu 673
akugar 361
akujil 227, 447
akukri 532
akulan 455 , 1327
akulkla 722
akuln 744
akundr 797, 1210
akunduṛ 338
akuskum 131
akusu 1099
akutay 548, 1193
akuti 548
akuyuṭ 379
akuz 209, 261
akuz ibawn 191
akuẓḍaḍ 1245
akuẓḍar 1084, 1246
akuẓfr 1247
akuẓfus 1083
akʷaɛ 258
akwala 672
akwati 320
akʷdf 864
akʷrkur 799
akʷrkʷdan 247
akʷrẓkal 500
akʷsas 228
akzaw 1055
akẓẓib 1185
alabaq 169
alaḍa 831
aladay 328
aladay llhnd 321
aladay n waman 203 , 329
aladay wasif 1047
aladay 1041
alaɣas 1220
alaguḍ 271, 634
alamas 1013
alamum 490
alaẓway 352
albbaḍ 720
alɛyuḍ 42
alfẓa 382
alɣʷm 255, 445
alɣʷm n ilel 117, 663, 788
alɣncuc 752
algʷmaḍ 1176
algʷmaḍ n umazir 654
algʷmaḍ udis 1240
aliḍas 724
aliga 575
alimur 696
alkkaman 250
alknuz 1268
alm 255
almmin 698
alqqaɣ 23
alssi 459
alsyun 36
aluɣ 708
alulam 1113
amaccu 265
amafraw 39
amagur 255
amaki 758
amaklas 600
amalay 544
amamud 763
amanar 59
amankal 49
amaqqan 1264
amara 771
amargay 775
amarmaḍ 208
amasay 1053
amaṣkaw 749
amaskaw 354, 749
amawraɣ 844

amaya 755
amayad 1244
amayas 589, 1056
amayaṣ 1056
amaynag 256
amaynat 756
amaytar 143
amazir 398
amccakʷ 898
amccal 836
amccaqqa 574
amccasɣar 1325
amccaslm 642, 1018
amccbxxuc 650
amccfkak 264,863
amccimmɣi 997
amccksum 234
amccmudr 1335
amccṭṭuf 516
amcctuga 610
amccwkka 1306
amcddal 513
amcic 265
amcllɣ 607
amdan 631
amdda 688
amdda n ifullusen 104
amddɣ 554
amddurdu 559
amdikl 939
amḍlas
amdlas 555
amɣay 1043
amɣayud 43 , 327
amggun 1219
amɣjud 1330
amɣrda 854
amgrud 78
amɣʷrḍaḍ 750
amɣʷrils 751
amgzazal 512
amigl 362
amillus 205
amis 682
amjjaru 1177
amjjarw 1177
amjtkku 799
amjun 344, 475
amkacaw 509, 1284
amkkartu 169
ameksa wulli 729
amktar 143
amkʷẓaẓ 1121
amlal 14 , 69, 532
amlan 1127
amllal 14 , 68
amlul 813
amlus 1257
amncɣlul 868, 1324
amnḍṣṣu 1192
amnfrriw 1011
amngaḍ 1020
amnic 265
amntẓẓa 849
amntẓẓa n tnẓruft 849
amntẓẓa n waman 849
amqrqr 382
amrarad 1112
amrd 1156
amrddu 1244
amrgu 580
amrgul 795
amrmḍ 208
amrmut 777
amrridu 1259
amsahar 396
amsaylal 883
amsaysu 138 , 628 , 694
amsbrid 481, 1145
amsḍar 931

amsdda 589, 661
amsitɣ 578
amssrdal 61
amstɣ 493, 688
amṣuḍ 508
amsusd 866
amsuṭṭḍ 761
amtcaẓur 1086
amtcuɣlal 273
amtcuɣyul 273
amtcuryay 273
amtɣtɣ 17 , 1204
amtwal 501
amtwar 121
amucc 265
amucc abubbaẓ 153
amucc- aɣʷilas 775
amucc angmar 270
amucc n ilel 960
amucc n tagant 269
amucc wasaf 540
amuccbṛṛa 267 , 603
amudr 61
amudr n waman 61
amugay 193
amugur 161
amul 418 , 439
amulab 711
amulas 145
amumd 1192, 1193
amunjak 846
amuẓẓn 1294
amwad 208
amʷqnin 262
amxuyn 181, 954
amyan 835
amyaruf 271
amzawwu 362
amẓḍaw 1243
amzdɣjjig 505
amzdɣkal 1242
amzil 439 , 1146
amzil wurtan 10
amzrga 1071
amẓuɣ 933
amzurag 512
amzzuɣ 426
amzzur 398
anaba 589
anakunda 54
anandu 858
andyuf 1100
anfɣur 235, 409
anfɣur wurɣ 410
anfer 878
anfrad 187
anfẓaẓ 1133
angar 1156
angmar n iɣrdayn 1194
angul azegza 1142
anhal 106
anhil 105
anir 537
anjjakru 367 , 757
ankkur 169
anllug 512
anmmannu 368 , 876
anslulf agʷjḍaḍ 1173
anssalm 1152
anssalmu 1146
anssas 520
anudja 1043
anugu 169
anuguḍ 23
anulis 71
anumba 870
anyakru 1057 , 1161
anyala 871
anziḍ 455
anziḍ waman 236

apunda 942
aqabub 131
aqawsas 764
aqcmar 278
aqjun 297
aqlqul azgzaw 722
aqlwac 169
aqmmud 783
aqmrun 389
aqnin 689
aqqur 990 , 1124
aqrcam 165
aqrmim 1255
aqrqur 382
aqtrib 169
aqzin 297
aqzin waman 740
aqẓiẓ n umucc 272
aqẓuẓ 272
aqẓuẓ n ububbaẓ 926
ar 723
ara 80
arabuẓ 135
aṛak 1107
aṛam 255
aramud 94
aramul 1230
aramul idflawn 1328
aramul umadaɣ 155
arddiwn 851
ardin n ilel 596
ardiẓ 170
arduz 1158
arɛm 255
arffuc 171
argmim 192 , 571
argna 396
argus 91
arica 1010
aridal 639
arjuj 307
aṛkka 1107
arkku 1241
arkni 638
arknuz 1268
arksim 268
arnaku 337, 629
arnfaḍ 1099
arraɣ 1108
aru 1043
aruc 1043
arumy 1098 , 1168
arus 1053
aruxsan 63
aruy 1043
aruz 1241
arẓ 590
arẓaẓ 590
asaflaw 498
asagag 481
asaɣḍa 1210
asaki 1140
asalwa 529 , 1116
asaqqʷs 415
asaras 82
asargal 122 , 713 , 226, 1175
asarig 1150
asataf 768
asawwa 529 , 1016
asaymri 1141
aṣbban 204
asbbaqqs 415
asbbariwn 711
asbs 520
asbsb 520
asdal 376
asdaw 498
asddi 864
asḍisḍar 615
asfc 1336

asfflts 322
asfriry 377
asggaras 616
asguṭṭi 376
asgʷn 555
asibbu 1269
asibbus 1269
asid 105 , 106
asid n Ustralya 357
asiɣaɣ 339 , 847
asil 105
asinḍaḍ 431
asinḍar 434
asinifr 435
asinixf 149
aṣiṣ 1166
asiwan 808
aṣkarray 577 , 584, 1057
askkur 674,675, 1178 , 1311
askkur aṛumi
askkur n waman 556
askrray 1038 , 1120
aslbaḥ 60
asllifuk 210
aslluf 1255
aslm 1023
aslm afraksi 1031
aslm afrtṭṭu 1033
aslm afuk 1033
aslm agbur 1033
aslm akraḍar 1031
aslm aku 1033
aslm aku 1160
aslm amllal 3
aslm amrz 1033
aslm aruc 1033
aslm awjja 1033
aslm aẓṛu 1033
aslm bu isnnann 1028
aslm uday 1033
aslm-agru 1031
aslm-aɣʷẓn 1031
aslmamucc 1029
aslmaruc 436
aslmkka 1025 , 1031, 1164
aslulf 254 , 1174
asmaccaw 354
asmayun 41
asmrdkkal 1025 , 1164
asmrgʷjjim 1334
asnnanixf 4
asnus 64
asqsaq 799
asramram 990 , 1124
asraru 543
asraytg n isan 812
asrdɣyul 124
asrduk 340
asrdun 843
asrdun n tzizwa 499
asrmkal 1299
asrti 278
assawru 769
assaylal 273
assgrs 616
asuddr 990 , 1124
asufɣ 377
asufɣ ugʷlif 478
asukḍ 1139
asulmi 1023
asuricat 1209
asusd 866
aswami 322
aswu 309
atarsiy 1224
aṭarus 288
atbir 491, 1006,1113
atbir n ilaln 413
atbir n tagant 1007
atbir n tzlɣa 1260

atkkuk 1289
atkkuk 360
atlaɣ 38
atlb 444 , 1301
aṭṛṛis 1011
attujk 977
aṭuṭaw 799
avisun 1314
awajij 307
awan 375
awar 723
awarrud 297
awartiw 136
awayl 632
awḍal 157
awdan 227
awḍf 517
awḍiḍ 392
awdmit 490
awkjim 1288
awlaḥ 715 , 1152
awlkan 785
awmmat 1231
awnenni awllli 84
awqqas 723 , 1113
awqqas aɣʷilas 1113
awqqas azgr 1113
awqqas azmummu 1113
awqqas bu wamar 1113
awqqas izmk 1113
awqqas-aɣzkal 1261
awraɣ 844, 734, 1026 , 1175
awras 113
awrɣay 1146
awrizin 1100
awrrid 975
awrrud 975
awrta 1078 , 1336
awruq 594
awrzan 1100
awṣaḍ 443
awtil amsinṣg 999
awtil 690
awṭṭuf 512
awudj 1053
awurdm 163
awurdu 1072 , 1213
awurḍu 1213
awuẓj 977
awzim 489
awzlays 1040
awzlḍaḍ 179
awzlisk 178
awzlmɣil 180
awẓug 730
awzziw 662 , 881
awzziw n tagant 882
axadc 158 , 205
axbacn 576 ,1180
axccal 913
axlayyu 509
axmir 1207
axmum 112
axnfuf 850
axnfur 850
axntiṭ 786
axnuc 1042
axrbuc 689
axrtun 569
axrziz 170
axrzuz 170
axuncki 500
axurzal 500
axuxxu 73 , 1074
axʷsas 398
axxu 61, 146, 1157
axyul 1099
axzuz 1042
ayafuk 1329
ayamun 593

ayarziz 716
ayaziḍ 340
ayaziḍ n ilel 342
ayaẓiḍ n isuliln 1134
ayaẓiḍ n trbibit 341
aydi 288, 290, 460, 810
aydi bu uzagg 289
aydi icddirn 291
aydi n ilel 118 , 811, 1129
aydi n ulma 292 , 406
aydi waman 740
aydifr 407
ayis 278
ayisil 622
aykar 297
aylal 563 , 883, 1316
aylaln imɣirn 890
aylaln imssrdal 893
aylaln imsusudn 891
aylaln isawsawn 894
aylaln n iḍ 893
aylaln n uzal 892
ayluɣ 708
aynanaz 439
ayra 487
ayrad 723
ayrar 796 , 840
ayug 162, 173
aywal 61
ayyas 1056
ayyis n ilel 622
ayyis ubnkal 472
ayẓd 57
ayzrrin 1002
azafal 1085
azaffan 454 , 687
azaffan n igirw 630
azagg 390
azagg n izm 390
azalaɣ 169
azalmaz 896
azamar 973 , 1187
azamur 623
azanfaḍ 743
azara 1114
azara n ilel 859
aẓawc 816
azawla 842
aẓayg 927
azayz 1005 , 1054
azazaɣ 238
azb 878
azbaybuḍ 1039
azbbnbr 196
azdal 1181
azḍdn 1336
azḍuḍ 154 , 940, 1094
azduz n ilel 108 , 791
azɣḍuḍ 748 , 754
azggazda 447 ,573 , 613
azggʷaɣ 933
azggwaɣ udmr 1125
azggwaɣ wul 1125
azgid 873
azglallu 158 ,205
azgnifr 609
azgr 162, 1230
azgr umusk 929
azgrar n waskiwn 733
azɣud 549
azɣummy 1124
azgza 223 , 579 , 1113
azgzaw 579 , 581,844, 11
aẓiẓ 1222 , 1290
aẓiẓill 982
aẓlalam 812
azllamza 896
azlm 339
azlmammu 1064
aẓlmummuy 711

azlmummuy bu tazra 711
azmmar 847
aẓmẓim 522
aznbibr 196
aẓnbub 73 , 1074
aznkuḍ 533
aznkʷḍ 532
aznzɣ 393 , 420
azrdi 1210
azrgug 1102
azrklla 1091
azrklla waman 778 , 1093
azerku 353
azrm 1176 , 1303
azrm n ilel 637
azrm n tɛbbuḍt 1240
azrm wakal 732
aẓrmɣil 905
aẓrmiḍ 1244
azrmill 637
azrmttuc 732 , 1299
azrmummuy 711
azrmummuy aqrqur 995
azrrag 366
azrrat 916 , 1176
azrrɣml 812 , 1156
aẓrrif 839
aẓrrug 770
azṭṭa n iɣiddu 595 , 865
azṭṭa n takkalt 1256
azṭṭn 1336
aẓubar 1143
aẓug 307
azuɣlac 1244
azuɣnnnay 273
azulay n imɣil 416
azulil 899
azulil n ttibit 608
azundar 317
azurkṭṭif 799
azurra 649
azutr 395
azuzal 237
azyagur 644
azyagur bu isnnann 646
azyagur n tnẓruft 645
azyam 417 , 1251
azzag 1139
azziw 121
azzmur 623
baɛbula 718
bakkn 1106
bancucḍ 752
barɣn 1108
bbẓakal 1156
bɣayc n ilel 1003
bi izɣla 102 , 466
biɣrdayn 1176
birḍiẓ 170
bizbiz 1076
blgamum 593
blɣʷnja 1197
blɣu 824
brbllu 570 , 1086
brqc izan 561
brrɛziz 172
budznit 806
bu icṭuṭṭa 728
bu ifnckkar 1190
bu ifnckkr 502
bu ifrqac 1190
bu iɣrdayn 1002
bu iriyn 1294
bu isni 439
bu iwḍfan 516
bu nini 1119
bu tagant 1143
bu tazẓit 32
bu tciddit 388
bu tduft 953

bu tfala 322
bu tfrut 476
bu tglimin 273
bu tglzzimt 1000
bu tgra n ilel 1259
bu tgʷjjimt walim 952
bu tmlsa 1000
bu tuga 362
bu tuzlin 506 , 972
bu twrmin 953
bu tzra 801
bu ujayc 388
bu uqmqum 1022
bu uslham 76
bu wamar 1127
bu waskiwn 354
bubẓḍi 165
bubẓiẓ 307
buccl 718
bucrri 366
bufssiw 1269
buɣardm 56 , 1169
bugawr 1255
bugḍif 276
bukccac 541
bukẓẓu 1047
bulggʷaɣ 844
buqlal 541
burbbuḍ 718
burcc 1051
burggi 718
burggi n ilel 719
burqs 391
burqs n ilel 1203
bururu 617
busṭṭaf 73 , 1074
butagra 1088
butut 635
buzan 617
buzggʷaɣ 73 , 1080
buzrug 836
cactfṛu 625
cbbirdu 543
cibubuk 635
dikkuk 360
dikkuk izgarn 1289
dudus 635
dundun 635
faqqs fdnin 547
faruru 729
faṭn aman 636
fayfṛu 593
frgaḍil 1179
frtllis 813 , 951
fuqqs 72, 1270
gaga 204
gguw 447, 619
grgjju 602
ɣasru n tiqetfin 517
ḥayay 197
hlima uẓalim1308
hrima uẓalim 1308
ibarzzwi 519
ibbackarn 576, 1009 ,1180
ibbirwl 506 , 972
ibɣaynusn 81
ibggi 252
ibibḍ 1287
ibinḍṛi 158 , 205
ibirks 710
ibizẓu 392
ibki 1185
iblɛbbaḍ 531
iblḥkkac 1155
iblilli 950, 987
iblinṣṛ 736, 746
iblis n tuḍfin 518
ibrbllu 951
ibrfkr 1259
ibrzzwan 74

ibujɣlaln 606
iburqsn 11
ibutcln 62
ibutgratn 275
ibxs 1239
ibẓḍi 165
ibẓiẓn 305
icfcaqn 306
icg n usuf 918
icibib 635
icidi 635
icnbisk 240
icnḍr 127
id bu ifrqac 903
id bu isuqqas 13
id bu izflan 503
id bu tgra 275
id bu tgzitin 1307
id bu uɣnzur 1059
id war tizgitin 651
idar 412
idawdiwn 436 , 442
iddw 1185
iddw -awwuk 438
iddwizm 700
idili 1272
iḍiw 365
idjid 458
idmi 247
idri 412
iḍuras 144 , 146 , 495 , 1157
iḍwi 549
ifdnill 914
iffil 99
ifiɣr 1176
ifiɣer bu tisatin 366
ifiɣr akʷfay 1176
ifiɣr- amtltl 1176
ifiɣr amzduɣ 1176
ifiɣr bu unayna 397
ifiɣr n ilel 60
ifiɣr-agllid 1176
ifiɣr-azgr 1176
ifiraqs 380
ifis 638
ifis n ilel 208
ifis n tuḍfin 515
ifkr 1259
ifkr aɣʷilas 1259
ifkr aligaṭur 1259
ifkr ankul 1259
ifkr awraɣ 1259
ifkr bu ikrḍan 1259
ifkr bu itran 1259
ifkr bu umggrḍ n ubnkal 1259
ifkr ilggʷaɣn 1267
ifkr n igirw 1259
ifkr wasif 316
iflanṣiḍn 1176
ifnckkr 902 , 1136
ifnzi 901
ifr 34
ifrd 488 , 1012 , 1052
ifrḍarn 1070
ifrfusn 274
ifrijdi 1075
ifrijdi n isɣarn 971, 1046
ifrijdi n tfiras 1076
ifrijdi waman 1076 ,1096
ifrzgzaw 996
ifrɣs 230
ifunasn 175
iga yun 618
igḍaḍ ilillan 888
igidr 27
igidr amjjuḍ 1290
igidr angmar 29
igigr 1065
igijji 577
iglgiz 473 , 1158

iglgizen 1159
iglgizen n baṭaṭa 441
igliz 1158
igniḍ 463
igrḍiḍen 66
igrjm 1082
igrjm agḍif 1082
igrzm 710
igʷjḍaḍn 66
igʷmarn 471
iɣctr 500
iɣid 283
iɣid uzɣal 532
iɣiɣi 90
iɣilḍarn 177
iɣirc 56, 1169
iɣirdm 1169 , 1315
iɣirdm n ilel 380
iɣirdm ufza 201
iɣiwr 1290
iɣiwrfalku 551
iɣjd 283
iɣlifḍarn 93
iɣmz 393
iɣris n tmaḍunt 1240
iɣrt 532
ihaqqarn 356
iḥḍaḍ 1163
iḥiql 977
ihray 930
iḥzgr 1156
ijbbirdu 543
ijdddr 776
ijɣlaln 156
ijilm 660 , 1001
ijirmḍ 732, 1299
ikacbarn 1009
ikbbuc 1290
ikbdiwn 1294
ikɛb 1106
ikɛb n usunḍ 652, 1109
ikkaydkkumn 512
iklff 323
ikrḍ 450
ikrḍifr 703
ikrri 137 , 839
ikrri udrar 834
ikrrill 683
ikru 283
ikru akʷsas 228
ikutan 1066
ikʷnsi 612
ikzin 297
ilal 276 , 1067
ilf 1143
ilf abkari 961
ilf n babirusa 111
ilf n ilel 119
ilifiɣ 283
ilimurn 697
ilis 1257
ilmifr 428
iles n ilel 242
ilw 458
ilwiḍ 1014
ilwil 821
imackr 347
imanziḍn 1170
imcbibr 950
imɣirn 370 , 1101
imɣwi 593
imiɣz 1266 ,1303
imillu 1263
imisdid 501
imiyyl 45 , 570, 1236
imkwr 1221
imnḍw 365
imnwan 830
imnzz 1219
imqrqurn 128

imrawḍarn 419
imrgẓ 1287
imrwl 717
imrzl 506 , 972
imsbridn 889
imsfr 481, 1145
imsfr waman 784
imskr 897 , 1311
imugayn 175
imẓiy 283
imzubaɣ 144
inaḍ 425
incw 1021
indri 647
inḥbaḍn 955
inikf 611
insi 611
insi n iwḍfan 452
insi waman 925
insilm 453
iqijjw 352
iqircm 1051
iqjdr 776 , 1221
iqqlan 95
iqqli 541
iqqli 711
iqqsrwl 506 , 972
irɣ 1101
irɣi 877
irɣl 166 , 714 , 941
irirn 1292
iriyn 1292
irk 614
irk n iḍ 152
irmi 986
irẓi 590
irẓẓi 590
isasan 1256
isfdl 782
isggrs 616
isɣi 975, 1290
isgni 33 , 912
isidi 106
isifg 883
isifr 993
isig 1229
isirru 157
isk 351
iskki 864
islm n taḍuṭṭ 704 , 1024
islm n tuḍfin 704 ,1025
islm usulil 1118
islm wakal 1164
islmkki 1025 , 1164
isemg waman 1259
isrrifg 883
issgni 476 , 1030
itit 991
itri n ilel 101
itrill 101, 480
ittliḍurɣ 685
iwakuzn 402
iwḍfan ifkkiwn 515
iwidj 1053
iwijj 307
iwran 1002
iwrkd 110
iwṭṭ 699
ixfḍarn 242
ixsslm 1034
iyarzizn 678
iyugḍarn 50
izb 1219
izḍi 521
izḍi n ilel 115 , 1167
izḍi n tawla 712
izgarn 175
izi 825
izi azgzaw 742 , 826
izi lhnd 222

izi n tbxxuyt 826
izi n tfiyyi 827 , 1147
izi n tfkka 742 , 826
izi umlil 37
izi walln 620
izi waydi 826
izibb 1219
izifr 817
iziɣirdm 945
iẓikki 816
izim 1132
izimmr 23, 137,781, 1113
izinfr 1208
izinzr 172 , 1158
izirdi 767
izirkki 742 , 826
iziṭṭ 857
izm 723
izm abrbac 1253
izm aɣilas 1253
izm iɣrdayn 136
izm n ilel 726 , 919
iznzaɣ 394
izrmummuyn 676
iẓrrɣmln 855
izrzr 186 ,247,285
izrzr n iglagaln 247
izrzr n jabbun 1182
izrzr n kanada 909
izrzrn 249
izzm 917
jabiru 657
kiwi 671
klḍmmu 548
kʷlsmi 759, 1051
kʷrkʷdan n kanada 1321
kʷrrẓiṭ 369
kʷrttsnus 577
ma n wizan 635
maɣʷdifr 915
masitnt 768
mas uzayz 1172
mddɣ agjja 998
mɣrs tigʷclin 484
mɣz aluḍ 969
mi isnnann 925
miḍruṣ 263
miḍs azal 463
milluḍṣ 877
mjder ixef ns 813
mjjɣyul 638
mlal aɣu 31
mluccn 1278
mm ifiɣrawn 313
mm isni 355
mmṣfṭṭ 743
mm ukuṭṭi 327
mm uzayz 1172
mgn iḍes 463
mnqc izan 561
merɣin mm ikerẓi 1126
merɣin tuṣṭift 1126
merɣin mm iferkacen 1126
mrim igran 323
mrẓ ibiqs 1019
mrẓ ixsan 597
msnḍeralla 1124
msgn amksa 372
mssfrd izgarn 481, 1145
mswazwu 211
mtc asnnan 262
mṭṭḍ tifunasin 485 , 1164
muɣmmu tidmarin 1125
mzdɣasddi 867
mzdɣaglagal 721
mzdɣamda 721
mzdɣaddag 87
mzdɣifri 239
mzdɣamlal 88
mẓẓg 307

qmcic 1076
ṣfḍawt 743
sfiṭjj 1126
sgluli 1133
siḍḍn izlan A1337
sifaka 1183
slliḍur 685, 1302
sllyafan 916
slm aggʷrn 950, 1068
sndrwal 586, 1128
ssufs idammn 381
ssumm idammn 1286
ssummizgarn 485, 1164
ssummsitan 485, 1164
suḍlu 172
sugm arsuḍ 1212
suffgunnir 628
sukḍ 1139
Sylell ibaraḍn 372
tabaɣla 348
tabaɣuɣt 1106
tabaɣust 592
tabaḥcuct 158
tabakkalt 82
tabanḍrama 85
tabanna 1085
tabariḍt n tamsna 68
tabaxcuct 205
tabaxxa 82, 1248
tabayrart 517
tabbuct 344, 632
tabɣaynust 83, 745, 1222
tabɣaynust n waman 380
tabgnst 47
tabina 55
tabjawt 1052
tablḥluḥt 711
tablinka 1312, 1315
tablinka mm taskiwin 244, 1312
tabluɣma 82, 1249
tabrɣudt 1262
tabrikt 213
tabrruyt 442
tabryaṭṭ 1054
tabubbaẓt 924
tabucawkt 738
tabudit 1053
tabuɣzrant 211
tabukkit 1127
tabulbult 1104
tabuybɣt 981
tabuydi 1053
tabuẓbuẓt 950
tabuzgrazt 138, 628
tabxxuyt n uggʷrn 98
tabzzirt 1104
tacabit 1172
tacaqlut 794
tacbkant 835
tacblblt 786
tacclt 244, 362, 1313
tackṛamt 1285
tacrmuṭṭ 1054
tacrnuṭṭ 1005, 1054
tadast 838
tadayma
tadbirt n ilel 1088
taḍḍit 1144
taḍḍit islman 1144
tadɣa 1210
tadɣaɣa 510
tadɣaɣat 136, 510
tadgalt n igḍaḍ 1309
tadgalt tabrkant 1310
tadɣiɣa 510
tadkut 308
tadmut 535
tadqqat 136
tadrarat 1007
taduriyt 1262

taɛiḍuṭṭ 506, 972
taɛjjunt 462
taɛrabt n ilel 779
tafaɣrut 936, 937, 1127
tafaska ifullusn 764, 1295
tafazi 589
tafiɣra mm taskiwin 244
taflallast 624
tafnzut 1136
tafrijja 950, 1200
tafrirut 707
tafrma 198, 467
tafrnit 245, 1312
tafullust 1052
tafullust idflawn 679
tafullust n ilel 403
tafullust n ulma 1052
tafullust n wakal 132
tafullust n waman 134, 214
tafult 86, 343, 345, 958
tafunast 1285
tafunast iblankiwn 19
tafunast n yill 28, 448,1088
tafunast n tagant 192
tafzḍaḍt 957
tagarawt 772
tagarfa 348
tagawa 842
tagayzt 545
tagba 773
tagcca 692
tagcca umṭṭalsu 1297
tagḍiḍt 883
tagḍiḍt n wulli 138
tagḍiḍt umrdul 48
tagdst 1142
tagdst llmksik 46
tagdst n waman 1268
tagdst tar turin 1142
tagdst wakal 1142
taggandut 1156
taggʷnt 1219
taggʷst 241, 1137
tagingilit 588
tagjjimt 1085
taglayt 879
taglziwt 958
tagmmut 330
tagna 1023
tagra n ifkr 230
tagrgʷmmat 816
tagrmumt 820
tagrniṭṭ 527, 1069
tagrninaẓt 506
tagrumma 807
tagrurat 1219
tagrut igʷrramn 1089
tagṭṭuft 512
tagudit 1053
tagugamt 557, 828
tagwa 773, 978
tagʷjjimt 399
tagʷlimt 1258
tagʷmart 665
tagʷrramt 1262
tagnduzt n yill 919
tagzmimit 138
taɣaḍt 281
taɣaḍt iqecmiren 282
taɣaḍt waman 1212
taɣulit 1065
taɣyult 202
taɣmuzt 423
taɣnduzt 542
taɣerdemmuct 1064
taḥbbaṭṭ 327
taḥggant 183
taḥjjuḍt 1285
tahlimt 1308
taḥlist 711

tahra 1312
tahra umlal 245, 1312
tahrayt 1123
tahrra 211, 725
tahrt 725
tahruyt 183
tajackunt 802
tajddermut 318
tajḍiḍt n wulli 628
tajɣlalt 345
tajjat 498
tajjunt 462
tajlist 1158
tajrdddimt 541
tajrrawt 1052
tajugjuṭṭ 783
tajuṭṭut 469
taka 211
takaḍurt 330
takaḍwt 526
takakayt 660, 1001
takalafa 472
takdbdbt 1259
takɛabt 1106
takɛyust 42
takkalt 82
takkalt waman 92
takkawt 324, 326
taknjamumt 215
takrmdda 197, 200
takrmumt 994
taktla 1312
takukkuct 813
takʷba 978
takʷra 168
taladayt 1275
taladayt n ilel 1277
talḍt n Madagascar 507
talḍtt 317
talɛyuḍt 1189
talfsa 58, 1312
talfsa tanaḍart 1312
talkinḍawt 1262
tallaḍaḍ 628
tallifa 210
tallunt 599, 910
talɣmt 257
talɣmt n baba rbbi 768
talɣmt n ilel 417
talknuzt 1318
talmɣudi 17, 904
taluẓit 1153
tamaccut 265
tamadi 1241
tamaḍint 147
tamalla 334
tamandurt 335
tamandwa 1214
tamanɣast 226
tamasdalt 378
tamaẓẓagt 1017
tamdda 200, 467, 809
tamdrast 183
tamɣart ubnkal 705
tamgllut 238
tamissit 694
tamkat 261
tamkkartut 281
tamklklt 18
tamkrazt 138
tamkrazt 628
tamkyuḍt 42
tamlalt 150
tamllalt 879
tamllawɣt 325, 399
tamma 363
tammaḍraṣt 263
tamna 830, 853
tamnxirt 1264
tamrmṭṭ 1172

tamrrbict 385, 461
tamrwalt 601
tamryust 206
tamsaysut 628
tamsguṭṭit 378
tamsḥarct 570, 1068
tamslulaft 624
tamsnɣalt 222, 829
tamucca 265
tamuda 680
tamugayt 194
tamulayt 1273
tamurɣi 392
tamxsuyt 263
tamzilt 806
tamẓwant 238
tanaɣwit 1082
tandra n izm 1132
tanḍrama 85
tandrar 277
tanfɣurt 235, 409
tangara 1216
tanḥbaḍt 43
tanḥbaṭṭ 327
tanigit 588
tanjdamt 541, 1221
tankruzt 1318
tanqqit 1061
tanrik 1217
tansa n tuḍfin 517
tansa 530
tanṣfit 1196
tantal 1218
tanuḥt 280
tanulia 103, 1201
tanurɣt 303, 695
tanẓiṭṭ 936, 1146
taqajujt 1023
taqibuct 261
taqjjirt 959
taquqact 30
tarabit 1023
taṛamt 257
taṛamt n baba rbbi 768
taratt 24
tarbst 470
tarddi 136
tarddi iskʷla 613
tarddi n Ustralya 985
tarddi wasif 1048
tarddikalt 546
taṛɛmt 257
tarfa 171
tarɣzlt 163
tarknuzt 1268
tart 725
taruct 630
taruct n waman 630
tarujjamt 257
tarẓẓazt 802, 819
tasaccaft 856
tasargalt 122, 229, 1175, 1225, 1238
tasaṭṭuft 517
tasbaḥit 1176
tasdayt 498
tasdda 725
tasellalut 1243
tasgaṭṭayt 378
tasgint 15
tasɣlt 496, 524
tasila wayyis 727
taska 67
taskkurt 976
taskla 200,1097
taskla tamssrdalt 1097
taskrḍt 963
taslaft 348
taslit n igḍaḍ 262
taslwaxxa 211

tasmmawdt islman 1265
tasninnayt 219, 511, 664
tasnnant waman 925
taserda 543
tasrdunt 843
tasrɣint 1228
tassmi ifrgan 1119
tast 1285
tast n waman 1158
tastawt ismɣan 654
tastit 82
tasula 1081
tasuragt 761
tasuragt mm timattn 762
tasusna 595, 865
taswwant 808, 1088
tata 211
tata n ilel 792
tatizɣran 211
tatlullɣt 712
tatna 131
taṭnnit 166
taṭṭḍit 1144
tattngbiwt 189
tawasna 595
tawassna 865
tawaylt 344, 632
tawayya 823, 897
tawayya igadrn 27
tawayya n urtan 482
tawiwa 1305
tawkka 1067, 1067
tawkka isɣarn 358
tawkka mm imɣil 1298
tawkka n uggrn 1239
tawkka umlal 1037, 1300
tawkka wadan 932
tawkka wakal 732
tawkkat 276
tawkkat n uggʷrn 98
tawlga 517
tawlkt 224, 302, 823, 1211
tawlkt ibxcac 302, 872, 1077
tawmmatt 545
tawraxt 1174
tawrtant 482
tawti 147
tawtilt 601
tawtjj 1126
tawtmt n ilw 458
tawṭṭuft 512
tawṭṭuft n tammnt 515
tawṭṭuft tamẓḍawt 515
tawukt 301
tawukt n idflawn 604
tawurta 736, 746
tawuṭṭ 211
tawwa 61, 145
tawznawazt 950
taxrmammact 1142
taxsi 711
taxxuyt 1050
tayarzizt 601
tayaẓiṭṭ 1052
taycca 1294
taycukt 967
tayddidt 96
taydit 317
taydit n asuf 317
taydst 1142
tayja 948
tayja n iḍ 1151
tayja n ilel 386
tayja uzal 949
taylalt 1012, 1052
taylli 1273
taylulut 624
tayninna 385, 461
tayra 1232
taysusut 1248

taysusut waman 92
taytca 1241
taywalt 142
tayyu 211
tayyu izɣran 211
tazaga 1139
tazagra 287
taẓaywalt 563
taẓbba 414, 1073
tazdlt 879
tazduzt n waman 1244
tazgaga 136
tazglallut 243
tazgmi 812, 1171
tazgrazt 694
tazɣuda 845
tazɣurt 140,141, 260, 845
tazigma 718
taẓikka 816
taẓimi 812, 1171
taẓlḍaman 136
taẓlft 276
tazlkṭṭa 780
tazlkṭṭa taṛumit 1333
taẓllmuyt 1164
tazlmt 60
tazlmt n igirw 684
tazlmt umlal 686
tazlmẓa 880
taẓnagt 5, 934, 1127
taznkʷḍt 150
tazrawrawt 372
tazrdit 1210
tazrklla 206
tazrkrakt 206
tazrmummuct 711
tazrmummuyt 711
tazrrift 183
tazrruft 238
tazrugt 345
tazugant 853
taẓukki 816
tazura 815
taẓuri 1062
tazuri 641
taẓwt n tala 422
taẓwẓawt 105
taẓẓa 602
taẓẓit n islm 89
tazzrt 941, 964, 973
tgʷrgʷs 577
tibibṭṭ 188
tibibut 635
tibiqqct 189
tibkit 592
tiblaquc 82
tibrdfflt 498
tibẓbẓt 391
ticiddit 387
tidli 1060
tiḍlit 1144
tifdirt 1288
tiffrt 813
tifiɣra 1312
tifiɣra mm taskiwin 1312
tifiɣra tadrɣalt 160
tifiɣra tismxt 966
tifiɣra waman 364
tifiɣrt 280
tifkrt 1259
tifkrt ibawn 1076
tiflillist 486, 626, 572, 1032
tiflillist n ilel 626
tiflillist n tnzllat 627
tiflillst 184, 624
tiflillist userdun, 782
tifnzit 53, 114, 315, 1136
tifnzit n twayya 53
tifrgast 844
tifrit n igʷninn 691

tiftti 318
tifuzrt 512
tigḍmt 86, 958
tiggnt 1219
tiggrt 1193
tigiwlt 393
tiglay n umrmḍ 1090
tigrgrt 1262
tigri 818, 836
tigu 1235
tiɣidt 284
tiɣiɣit 82, 465
tiɣirdmt isan 1165
tiɣli 1056
tiɣrdmt waḍu 1222
tiɣzɣzt 815
tihlimt 273
tijdmnni 852
tijdmnnill 1079
tikikla 404
tikikla n iskʷla 425
tikurut 1331
tikkurzma 380, 454
tikunda 323, 1222
tilagun 1237
tilasin 1252
tildut 1008, 1149
tilft 680
tili 183
tili n ales 1177
tilillut n yiḍ 273
tilkit 1050
tilkit usɣar 677
tillict 6, 1148
tilmikt 1130
tilut 401, 569
tilwt 458
timdi 813
timdifawt 743
timɣilt 399, 1085
timidi 550, 813
timilla 334, 1262
timni 421
timrwlt 717
tims waḍu 812
timtcbibit 189
timtcit 190, 550, 1236
timtcit n ilm 427
timtcit n tattn 790
timtcit n tfiras 1332
timzilt 624
tinamu 1254
tindfst 393
tinigidi 1135
tininit 199
tinsit 612
tintamat 528
tinẓtt 837
tinaḍt n tgḍaḍ 1262
tiqajjut 299
tiqqlit 1221
tiqqlit taknakart 541, 711
tiqqlit tamjjuḍt 711
tiqqert 959
tiquqet 210
tirac 400
tiruca 400
tiruca waman 400
tisist 1234
tisksit n tfiɣra 812
tisktit 122
tislit iɣerdayn 510
tislit n ilel 993
tislit wuccen 768
tislxt 1188
tiselxt n usulil 1223
tiskin 171
tissgnit n ilel 33
tissgnit wakal 706
tissegnit waman 133

tissist 82
tiṭ n tɣyult 140, 141, 260, 958
titinya 1236
titknt 692
tiwant 826
tiwrgit 577
tiwtiw 384
tixsi 183
tizdaz n waman 693
tiẓi 760, 1017
tizimmert 24
tiziri 1046
tizirra 43, 327
tizit 831
tizit n tmurɣi 643
tizit n waman 449
tizit umaɣus 446
tizizwit 2
tizizwit tadrɣalt 2, 1326
tizizwit usgriw 598
tizlmi 60
tizlmt 847
tizlxt 1188
tizmkt 116
tizmt 725
tiẓrinna 927
tizrzrt 150
tizrzrt mm uqacuc 1111
tizzmt 917
tizzwit 2
tjtrtr 1126
tlbakku 26
telgʷjjim 26
tlliḍurɣ 1302
tllmẓḍa 1234
tmḥbawc 211
tmssg 1119
trrɣi 877
tsrɣint 371
ttlmẓẓuɣ 1206
tttamccu 570, 1068
tudayt 935
tuddmssi 1241
tuḍfit 512
tudmessu 1241
tufaja 1280
tuɣd mssuy 1241
tuɣzamlal 380
tukmt 314, 814
tukrurɣ 262
tukʷrin 168
tult 653
tummit yiɣd 1176
tummt 813
tumsisi 990, 1124
tumt 813
tumẓḍi 82
tundufut 743
tunina 770
tunt 813
tunya 815
tuqqd mssu 1045
turbu 1281
turruz 877
tursra 638
tusna 595
tuts 384
tuya 168
tuznba 766
tuẓrurq 1302
twatara 1279
tyllaku 210
tẓrurq 685
uccn 119, 252, 805
uccn waman 248, 805
uccuk 123
udad 834, 835
udad argali 835
udɣir 1144
uḍu 322

ufrik 839
uɣb 393, 420
uɣban 394
uḥf 420
uhr 393
ujbin 1174
ukabi 608, 895
ukʷḍ 393
ulli 930
umlil 3
ummrgiẓ 1287
unaw 1283
upusum 907
ursul, arsl 924
urubu 1282
uṣka 709
uṣkay 709
uslut 874
usud 864
utazart 580
utrib 840
uẓnin 1293
wa iẓẓgn 307
wabiba 373, 838
wadqqa amaylal 523
wagganziz 170
wagnim 484
waɣnja 216
wagrar 946
waɣuct 660, 1001
waɣuss 106
wahu 590, 1199
wakari afrṭaṣ 921
walɣuṣ 498
wallabi 1320
wamnsdda 497
waqssis 1036
war aḍar 77
war anaw 869
war ifr 79
war ils 22
war iqlquln 9
warayil 765
warɣn 1108
warjjji 307
warm izan 635
warẓllim 493, 1138
warẓuẓ 590
warẓẓan 590
waṣlḍaman 1103
waṣlḍaman amssird 1103
wasslɣa 660, 1001
watusi 1323
wawarun 922
wawiḍlt 227
wawiḥ 461
wazrɣan 82, 465
waẓwiẓay 307
wigzzuln 617
winslulfn 1173
wirzan 1100
wislulfn 254, 1173
wistiti 923
witṛuk 195
wizrug 836
wiẓugn 307
wumaz 136
wumba 988, 1322
xdudut 635
xninu 1319
zg 1139
ẓrri 1158
zuzɛ 100

Reférence

- Ait Zerrad, Kamal - Les préfixes expressifs en berbère - in Articles de linguistiques berbères , Harmattan, 2002.
- Ait Zerrad, Kamal - Dictionnaire des racines berbères (formes attestées) - 3 Tomes- I (A-BEZL, 946 pages, 1997), II (C-DEN, 269 pages, 1999), III (D-Gey, 398 pages, 2002). Société d'études linguistiques et anthropologiques de France
- Dictionnaire des racines berbères (formes attestées), I. A-BEZL, XXVIII + 161 p., Peeters, Paris/Louvain, 1998.
- Dictionnaire des racines berbères (formes attestées), II. C-DEN, VIII + 270 p., Peeters, Paris/Louvain, 1999.
- Dictionnaire des racines berbères (formes attestées), III. D- GEY, VII + 515 p., Peeters, Paris/Louvain, 2002.
- Alojaly, Ghoubeid - Lexique touareg-français - Copenhague, Akademisk Forlag
- Azdoud, Driss- Lexique commun des aït Hadiddou ou du haut atlas (maroc central), Thèse de doctorat d'etat, Université Al Jadida, 1997.
- Basset, René. : Notes de lexicographie berbère- Paris : Leroux , Journal Asiatique, 1883, 1890 (6fasc).
- Basset, René- Grammaire, dialogues et dictionnaire touaregs, Alger, 1908.
- Basset, René - Etudes sur la Zenatia de Ouarsenis et de Maghreb central - Ernest Leroux, Editeur - Paris - Ernest Leroux, Editeur- 1895.
- Basset, René - Etudes sur la Zenatia du Mzab, de Ouargla et de Oued ri'r - Ernest Leroux, Editeur - Paris - Ernest Leroux, Editeur- 1893.
- Bianchi, Gabrielli - Guide des ressources halieutiques de l'atlantique marocain (espèces marines et d'eaux saumâtres)- Rome, 1984.
-Brugnatelli, Vermondo - La morphologie des noms berbères en W: considérations diachroniques- Università di Udine. Italia. Congrès Chamito-Sémitique de Fès (12-13 mars 1997). in: Mohamed

El Medlaoui, Saâd Gafaiti, Fouad Saa (eds.) Actes du Premier Congrès Chamito-Sémitique de Fès (12-13 mars 1997), Publications de la Faculté des Lettres et des Sciences Humaines, Saïs-Fès 1998, pp. 51-67
-Camps, Gabriel – Berbères : mémoire et identité – Editions Errances- 1987.
-Chaker, Salim - Autour de quelques noms d'animaux domestiques en berbère in Manuel de linguistique berbère- II syntaxe et diachronie- ENAG-éditions- Alger , 1996.
- Chemim, Mokrane - 1991 = Amawal amezyan n ugama - Petit lexique de la nature, Tizi Ouzou
- Corriente, Federico - Le berbère en al Andalous -in Etudes et documents berberes-N 15/16, 1998.
- Dallet, Jean – Dictionnaire Kabyle – Français- Ed.SELAF, Paris - 1985.
- De Faucauld, Charles - Dictionnaire touareg-français, dialecte de l'Ahaggar. Paris, Imprimerie de France, 1951. Quatre volumes in-4
- Delheure , Jean- Agraw n yiwalen tumzabt -tfransist = Dictionnaire Mozabite-Francais / J. Delheure. Paris : SELAF, 1984.
- Delheure -Dictionnaire Ouargli-Français - Selaf- 1987.
- Destaing, Edmond-Vocabulaire Français-berbère (tachelhit du Sous)- Paris-Librairie Ernest Le Roux- 1938.
-Destaing, Edmond - Interdictions de vocabulaire en berbère - in mélanges René Basset, t 2-1925- pp.177-277
- Destaing, Edmond - Etude sur la tachelhit du Sous. I- Vocabulaire français-berbère, Paris, 1920.
- Duveyrier - Les Touaregs du nord- Paris -1864
- Etude relative à l'inventaire participatif de la biodiversité dans le versant sud du Haut atlas (Document de synthèse) - Etude réalisée pour le compte du projet Transhumance et diversité par l'institut agronomique et vétérinaire Hassan II (IAV)- 2002
- Faidherbe, Le Zenaga, contribution à l' étude de la langue berbère, Paris, Ernest Leroux Editeur, 1877
-Ferdjellah, M, et Mesloub, M et Berkai, A - Imedukal iw iɣersiwn, Mes amis les animaux -Français-tamazight- BERTI Editions- Alger 2002.

- Galand, L. - Glossaire des noms indigènes.- Les mammifères du Maroc…-Rabat, 1957.-p. 191-200.
- Haddadou- Mohand Akli- Guide de la langue et de la culture berbère-ENAL/ENAP- Alger -1993.
- Haddadou, Mohand Akli - Trésor de la langue berbère - Le vocabulaire des animaux - Journal Dépêche de Kabylie - voir site www.depechedekebylie.com
- Haddachi, Ahmed – Dictionnaire Tamazight- Français (parler des ayt Merghad) 2000.
- Huyghe, G- Dictionnaire Français-Chaouia - Qamus rumi-chawi, Alger : Jourdan, 1906.
- Jordan, A.- Dictionnaire berbère-Français (dialecte tachelhit) - Rabat - Ed. Omnia - 1934.
- Kossmann, Maarten – Grammaire du parler berbère de Figuig (Maroc oriental)- Ed. Peeters-Paris – Louvain- 1997.
- Laoust, Emile - Etude sur le Dialecte Berbère duu Chenoua comparé avex ceux des Beni-Menacer et des Beni-Salah - Ernest Leroux, Editeur - Paris - Ernest Leroux, Editeur- 1912
- Laoust, Emile - Contes berbères du Maroc-Paris-Larose- volume 2-1949
- Laoust, Emile- Etude du dialecte berbère des Ntifa – 2eme partie, Ed Ernest Leroux – 1918
- Laoust, Emile -Cours de berbère Marocain - Dialecte du Maroc central - Rabat- 1924.
- Laoust, Emile- Cours de berbère Marocain - Dialectes du Sous, du Haut et de l'Anti Atlas-1936
- Laoust – Les noms berbères de l'ogre et de l'ogresse, Hesperis 1947, 3°-4° trim
- Laoust, Emile - Etude sur le Dialecte Berbère du Chenoua comparé avex ceux des Beni-Menacer et des Beni-Salah- Publications de la Faculté des Lettres d'Alger: Bulletin de Correspondance Africaine, Tome L, Paris, Ernest Leroux Editeur, 1912
- Lattaoui, Abderrahim - Ichtyonomie marocaine-Etude historico-linguistique des noms des poissons marins au Maroc- Publications de la faculté des lettres et des sciences humaines-Rabat- 1999.
- Motylinski, De calassanti - Le dejbel nefousa : transcription, traduction française et notes avec une etude grammaticale- Paris, Ernest Le roux editeur, 1898

-Nicolas, Francis - TAMESNA : Tamesna. Les Ioullemmeden de l'Est ou Touâreg Kel Dinnik. Cercle de Tawa. Colonie du Niger, Notes de Linguistique et d'Ethnographie Berbères, Paris, Imprimerie Nationale- 1950.
- Plantade, Nedjma - Guerre des femmes en Algérie -Ed. boite à documents – Paris.
- O Amara, Hassane - tanfust - receuil de récits amazighes de Figuig - Publications du Ministère de la culture en partenariat avec IRCAM- 2006.
- Ounissi Mohamed Salah – Dictionnaire Chaoui-Français- Arabe-ENAG Editions – Alger – 2003.
- Révélation des enigmes- lexiques arabo-berbères des XVIIe et XVIIIe siècles de Nico Van Den Boogert, traduit de l'anglais par Claude Brenier Estrine, Aix-en-Provence : IREMAM, 1998, 241 p.
- Serra, L - Vocabulaire berbère de la mer - in ACECM, 1, 1973, p. 111-120.
- Seghoual, Mohamed - Le lexique amazighe : forme et sens (cas de tarifit) in Hafriyat Maghribiya - Numéro spécial - juin 2003.
- Seghoual, Mohamed - Dictionnaire Tarifit - Français - Thése de doctorat d'Etat - Université Abdelmalk Ssaâdi - Faculté des lettres et des sciences humaines - Tetouan - 2001-2002.
- Servier, jean - Traditions et civilisation berbères- portes de l'année -Ed du Rocher- Monaco
- Servier - Trois mots lybiques dans Hérodote - groupes d'études chamito-sémitiques, 5, 1948-51
- Stage de découverte de la nature - Institut agronomique et vétérinaire Hassan II - Rabat - 1980.
-Taifi, Miloud- Dictionnaire tamazight – Français (parlers du Maroc central), Ed.Harmattan Awal- Paris, 1991.
- Topper, U. (1998): Wortsammlung der Tier- und Pflanzennamen im Taschelheyt-Berberischen von Marokko.- Almogaren XXIX, Vöcklabruck, 199-214